

国際ロータリー第2760地区ローターアクト 2025~2026年度  
Rotaract 第2760地区 **第36回地区年次大会** Rotary 第2760地区  
テーマ「博文約礼」  
ホストクラブ 名古屋熱田ローターアクトクラブ / スポンサー RC 名古屋南ロータークラブ / 名古屋東南ロータークラブ / 名古屋瑞穂ロータークラブ / 名古屋名南ロータークラブ



6 2026 JUNE

ROTARY International District 2760  
GOVERNOR'S  
Monthly Letter

国際ロータリー第2760地区 ガバナー月信 vol.12



よいことのために  
手を取りあおう

ガバナー 鈴木康仁

〒460-0003  
名古屋市中区錦二丁目15番15号 豊島ビル3階  
TEL:052-201-2760 FAX:052-201-1670

## Contents 目次

- 1 表紙
- 2 表紙の写真について  
目次
- 3 ガバナーズメッセージ
- 4 6月 ロータリー親睦活動月間に寄せて
- 5 ガバナー活動報告  
5月24日  
第36回ローターアクト地区年次大会
- 6 ガバナースタッフ活動総括
- 7 ガバナーエレクト活動報告
- 9 4月末会員増強報告

### 表紙の写真について



2026年5月24日（日）に、中電ホールにて、第36回地区年次大会を開催いたしました。  
名古屋熱田RACがホストを務め、地区RA、クラブの活動報告、各種表彰を行いました。

地区ローターアクト代表 森地 智尋（名古屋熱田RAC）

## 「つながりを深めるということ」

6月は「ロータリー親睦活動月間」です。

さて、国際ロータリーでは「親睦」はどのように捉えられているのでしょうか。親睦とは、会員同士の友情と信頼関係を育み、その関係性を深めていくことにより、奉仕を支えるものとされています。

具体的に言えば、私は、親睦とは単なる交流にとどまるものではなく、人と人が心を通わせ、互いを理解し合っていく営みそのものであると理解しています。



ロータリーは、異なる職業や価値観を持つ人々が集う組織です。その違いがあるからこそ、出会いには意味があり、対話には価値が生まれます。そして、その関係性が深まる中でこそ、新たな気づきや学びが生まれていきます。

私たちはこの一年、人と人が出会い、関わり合う中で、ともに学び、歩んでまいりました。その過程において大切にされてきたのは、まさに人と人とのつながりであり、そこから育まれる信頼であると思います。これこそが、親睦の神髄ではないでしょうか。

そして奇しくも、本年度の締めくくりの月が、この「親睦活動月間」であります。この一年を振り返るとき、私たちが積み重ねてきた歩みそのものが、親睦という営みであったのだとあらためて感じております。

「縁尋奇妙 多逢聖因」そして「まじりあつまりあやをなす」。

人と人との出会いは不思議なご縁に導かれ、その重なりの中で新たな価値が生まれていきます。親睦とは、そのご縁を一過性のものに終わらせるのではなく、関係として育てていく営みであります。

私たちロータリアンにとって、親睦は活動の結果ではなく、その前提にあるものです。信頼関係の上こそ、奉仕は成り立ち、学びもまた深まっていきます。

だからこそ、何より大切なのは、この親睦という関係性の質を高めていくことにあります。人と人が信頼をもって結びつき、そのつながりを丁寧に育てていく。その積み重ねにより、共に歩む仲間が広がっていく。その広がりこそが、ロータリーの持つ本来の力であると考えます。

そして、人と人がつながり、その輪が広がっていく。その営みは、地域社会をより豊かなものとし、さらには平和を形づくっていきます。

今月、この「親睦」という言葉の意味をあらためて見つめ、それぞれのクラブにおいて、人と人とのつながりをより一層深めていこうではありませんか。

本年度も、まもなく終わりを迎えます。この一年、各クラブにおいて、「ともに学び、ともに地域社会に貢献しよう！」という方針のもと、それぞれに工夫を凝らし、歩みを重ねてこられたことに、心より敬意を表します。

また、各クラブより地区の運営をお預かりする立場にある者として、この一年をともに歩ませていただきましたことに、心より感謝申し上げます。

2025-26年度ガバナー 鈴木 康仁

6月

JUNE

## ロータリー親睦活動月間に寄せて



親睦旅行伊勢神宮

本年度は、鈴木康仁ガバナーを当クラブより輩出する事で、大変な1年ではありますが、クラブ全員が笑顔で乗り越えていけるようにと、年度はじめに大隅会長より力強いメッセージからスタートいたしました。

親睦活動委員会では、クラブのメンバーが、歓迎され、尊重され、大切にされる環境をつくり、より楽しい交流ができるよう計画を進めてまいりました。

まずは、7月27日(日)に花火大会家族例会(第43回蒲郡まつり主催:蒲郡市)を催しました。名古屋南ロータリークラブ様をはじめビジターにお招きし、他クラブの皆さまからも大変好評をいただいております。中でも「正三尺玉(しょうさんしゃくだま)」は、直径約90cm(3尺)、重さ約200~300kgの超大型花火で、打ち上げ時には直径約600~650mもの大輪の花が開く日本最大級の打ち上げ花火になります。ほかにも、蒲郡ポンツーン方面から打ちあがる尺玉やスターメインも魅力のひとつです。観覧場所は、蒲郡商工会議所のウッドデッキで行い、会員のご家族も大変喜んでいただけたと確信しております。

そして、9月27日(土)には、日帰り親睦旅行を計画し、伊勢神宮へ行ってきました。昼食では、おかげ横丁にある伊勢牛 豚捨さんと、すき焼きを食べ、帰りにはVISON(ヴィソン)にてスイー



親睦活動委員会 委員長

廣中 健太朗  
(蒲郡RC)

ツタイム。女性会員にも喜んでいただけたと考えます。特に今回は、米山奨学生のニーモくんも参加していただきました。のちの体験談での発表では、1番心に残ったと言っていたら、心から嬉しく思った次第です。

さらに、12月19日(金)には、クリスマス家族例会を開催しました。慣例行事ではありますが、例会会場でもある蒲郡クラシックホテルで行い、会員家族約80名にご参加いただき、アマノミュージカルスタジオさまをお招きした余興や多くのご協賛をいただいたビンゴ大会を行い、会員家族の親睦を図ることが出来たと考えます。しかし、開催の週に私が体調を崩し、林幹事はじめ委員会メンバーに助けていただくこととなりました。改めて感謝申し上げます。

以上の事業を通じて、理事会及び会員の要望に沿えるよう努め、明るく親しみを深める活動が出来ました。



蒲郡まつり2025



クリスマス家族例会

5月24日

# 第36回ローターアクト地区年次大会

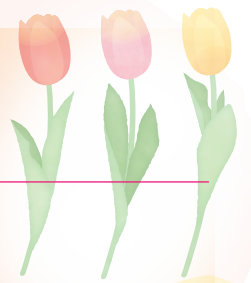

クラブ活動報告



地区RA代表

森地 智尋

(名古屋熱田RAC)



最優秀クラブ賞(岡崎RAC)



名古屋熱田RAC 酒井隆広年次大会実行委員長 謝辞

2026年5月24日(日)に、中電ホールにて、第36回地区年次大会を開催いたしました。

名古屋熱田ローターアクトクラブがホストを務め、ロータリー32名、ローターアクト86名、ローターアクトOB/OG6名の計124名の方にご登録いただき、開催することができました。ご臨席いただいた皆様に感謝を申し上げます。

本大会では、地区ローターアクト、各クラブの活動報告と、各種表彰を行いました。

地区ローターアクトの活動報告では、2590地区、2610地区のローターアクトと合同で行った国内研修をはじめとする1年間に実施した行事の報告を行いました。各クラブの報告では、今年度の活動の振り返りと、次年度に向けた抱負を報告し

ました。

表彰では、フェローシップ賞を岡崎RAC西田悠人さん、松原健一郎さん、名古屋熱田RAC小林裕士さん、最優秀新人賞を田原RACの窪田圭祐さん、クラブ会員強化賞を名古屋名城RAC、知好楽賞を名古屋名城RAC鶴飼泰至さん、年次大会賞を名古屋芸術大学RAC、最優秀クラブ賞を岡崎RACが受賞しました。

年次大会の開催を通して、地区内外のロータリー・ローターアクターの皆様との絆を深めることができ、次年度に繋げることができたのではないかと存じます。

今後とも皆様のご指導ご鞭撻のほど宜しくお願い致します。

# ご縁と学びを地域の未来へ

## ～ガバナースタッフ活動を振り返って～

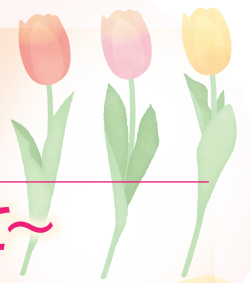

2025-26地区研修・協議会にてスタッフ写真



地区事務長  
小田 泰久  
(蒲郡RC)

「縁尋機妙多逢聖因、錯集文成」。鈴木康仁ガバナーが掲げられたこの言葉を胸に、私たちガバナースタッフは1年間を駆け抜けてまいりました。地区事務長として、皆様と友情と奉仕の心でつながる「ご縁」を何より大切に、地区方針である「ともに学び、ともに地域社会に貢献しよう」を実践すべく、各クラブの様々な取り組みに伴走させていただきました。

この活動を通じた私自身の一番の収穫は、ロータリークラブという団体の「存在意義」への理解が深まったことです。知れば知るほどその奥深さに圧倒され、魅了される日々でした。

ガバナースタッフという役割は、望んでも誰もが経験できるものではありません。今回、比較的若いメンバーでスタッフを構成していただいたことには大きな意味がありました。次代を担う仲間たちとこの貴重な経験を共有し、多くのご縁から得た知見をそれぞれの地域で活かし、次世代のリーダーとしての気概を持ってほしいと願ってまいりました。私自身にとっても、この経験と学びが、私たちの地域(蒲郡)の永続的な繁栄にどう

寄与できるのかを深く考える大きなきっかけとなりました。

準備期間を含めた約4年間。激しく変化する時代の中で、柔軟に対応できる「変容力」を身につけ、自身の大きな成長と学びに結びつけることができた実感しております。

最後に、温かく支えてくださったすべてのロータリアンの皆様に、心より深く感謝申し上げます。



事務局スタッフと  
ゆかいな仲間たち



第4回GE会議

# 「元気で なかよく 楽しく そして 高潔に」に向かって ～ガバナーエレクト活動を振り返って～



2026-27年度地区役員集合写真



ガバナーエレクト  
國府谷 俊盛  
(名古屋東RC)

2026-27年度が皆様の温かいご協力のもと、素晴らしい、実りある一年になりますことを祈念申し上げます。

2025年9月、横浜で開催されたGELS #1 (ガバナーエレクト・ラーニング・セミナー)を皮切りに、11月のGELS #2を経て、2026年1月、フロリダ州オーランドでの国際協議会に臨みました。協議会のラーニングは、多くの課題に対して様々な角度からのアプローチがなされ、今振り返りますとあっという間の五日間でした。他国のガバナーエレクトとの交流も積極的に行い、ロータリー活動を家族共々心から楽しんでおられる姿に感銘を受けました。

帰国後、諮問委員会にて地区方針の概要をパストガバナーの皆様には説明申し上げます。鈴木康仁ガバナーはじめ、パストガバナーの皆様には大所高所から貴重なご意見、ご指導を賜り感謝申し上げます。引き続きよろしくお願いいたします。

そして、2月の地区チーム・ラーニングセミナーの開催に至ります。2025年9月から10月の間、次期委員長の皆様と事業計画、予算、委員会構

成などをテーマに次期地区幹事、地区会計長と共に面談を実施しました。これらの情報をもとに各委員会の次年度方針を参加者皆で共有する良い機会となりました。各委員長のご活躍に期待申し上げます。

同月、PELS (会長エレクト・ラーニングセミナー)も開催され、RI会長のメッセージの解説、地区方針の周知などをしつつ、次期地区幹事より事務的な連絡もさせていただきました。会長エレクトの皆様にとってクラブ運営の糧になるセミナー内容であったと思います。ホスピタリティの高いクラブ運営をお願い申し上げます。

4月には、三大研修の締めくくりであるCLLS (クラブ・リーダーシップ・ラーニングセミナー)が、津島ロータリークラブ様のホストで開催されました。会長エレクト、各クラブの主要メンバー、ロータリーアクト、青少年関係の皆様1700余名が一同に集う中、RI会長メッセージをお届けし、2026-27年度ガバナーとしての所信を表明させていただきました。多くの分科会も開催され、それぞれの委員会の目的が共有されたことと思

## ガバナーエレクト 活動報告

### Governor-Elect Activity Report

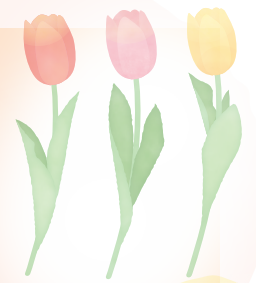

ます。津島ロータリークラブ様には開催に至るまで何度も会議を重ねていただき感謝申し上げます。

2025年8月より次期ガバナー補佐ラーニングセミナーを4回開催し、8分区の課題、目標など多岐にわたり情報交換、議論を続けてまいりました。分区運営を担うガバナー補佐の役は重責であり、ガバナーの目の行き届かない部分、気づかない部分の補佐をお願い申し上げます。

約半年間にわたった数々のセミナーを終え、2026-27年度の準備をほぼ整えることができました。7月から始まる新年度に向けて心新たにしております。

最後になりましたが、次期地区幹事、地区副幹事、スタッフ、事務局の皆様にも深く感謝申し上げます。2027年6月30日まで共に駆け抜けましょう。よろしくお願いいたします。



第3回次期ガバナー補佐ラーニング会議  
國府谷ガバナーエレクト地区方針説明



2026-27年度地区チーム・ラーニングセミナー  
酒井次期地区ラーニングファシリテーターへ  
委嘱状伝達



2026-27年度クラブ・リーダーシップ・ラーニングセミナー全体会議  
國府谷ガバナーエレクト挨拶

RC名	7/1	3/31	4/30	4/1-4/30	4/1-4/30	4/30	4/1-4/30	4/1-4/30	4/30	
	会員数 (7/1退会 含む)	会員数	男性 会員数	男性 入会	男性 退会	女性 会員数	女性 入会	女性 退会	会員数	
南尾張分区	半田	49	50	43	0	0	7	0	0	50
	常滑	30	31	29	0	0	2	0	0	31
	東海	45	45	42	0	1	2	0	0	44
	東知多	17	17	16	0	0	1	0	0	17
	半田南	29	29	27	0	1	1	0	0	28
	大府	20	21	21	0	0	0	0	0	21
	<b>6RC</b>	<b>190</b>	<b>193</b>	<b>178</b>	<b>0</b>	<b>2</b>	<b>13</b>	<b>0</b>	<b>0</b>	<b>191</b>
西尾張分区	一宮	108	109	108	1	2	1	1	0	109
	津島	52	49	45	0	0	4	0	0	49
	尾西	16	17	17	0	0	0	0	0	17
	一宮北	31	33	25	0	0	8	0	0	33
	稲沢	52	54	48	0	0	6	0	0	54
	あま	62	61	58	0	0	3	0	0	61
	名古屋清須	33	31	29	0	0	2	0	0	31
	尾張中央	28	30	28	0	0	2	0	0	30
	一宮中央	34	37	33	0	1	3	0	0	36
	<b>9RC</b>	<b>416</b>	<b>421</b>	<b>391</b>	<b>1</b>	<b>3</b>	<b>29</b>	<b>1</b>	<b>0</b>	<b>420</b>
東尾張分区	瀬戸	51	50	48	0	0	1	0	1	49
	犬山*	49	61	58	0	0	2	0	1	60
	江南	55	56	51	0	0	5	0	0	56
	小牧	32	31	27	2	1	6	1	0	33
	春日井	51	58	55	0	0	4	1	0	59
	尾張旭	23	23	18	0	1	4	0	0	22
	名古屋空港	41	43	39	0	0	5	1	0	44
	瀬戸北	52	52	47	0	0	5	0	0	52
	岩倉	10	11	8	0	0	3	0	0	11
	名古屋城北	24	20	16	0	0	4	0	0	20
	愛知長久手	13	16	9	0	0	7	0	0	16
	愛知友愛	15	17	13	0	0	4	0	0	17
	<b>12RC</b>	<b>416</b>	<b>438</b>	<b>389</b>	<b>2</b>	<b>2</b>	<b>50</b>	<b>3</b>	<b>2</b>	<b>439</b>
	西名古屋分区	名古屋	171	170	165	1	2	4	0	0
名古屋西		83	78	74	0	2	2	0	0	76
名古屋南		97	101	103	2	0	0	0	0	103
名古屋みなと		61	67	63	0	0	4	0	0	67
名古屋東南		96	101	83	0	1	17	0	0	100
名古屋中		135	138	141	3	0	0	0	0	141
名古屋瑞穂		68	70	71	1	0	0	0	0	71
名古屋大須		59	61	53	0	0	8	0	0	61
名古屋栄		97	95	97	2	0	0	0	0	97
名古屋名南		51	51	42	0	2	7	0	0	49
名古屋名駅*		79	81	72	3	0	12	0	0	84
名古屋丸の内		39	37	34	0	0	3	0	0	37
名古屋みらい		24	25	20	0	0	5	0	0	25
名古屋宮の杜		87	97	91	2	0	8	0	0	99
<b>14RC</b>		<b>1,147</b>	<b>1,172</b>	<b>1,109</b>	<b>14</b>	<b>7</b>	<b>70</b>	<b>0</b>	<b>0</b>	<b>1,179</b>

※衛星クラブの会員数はスポンサークラブに含まれております。

衛星クラブ名	7/1	3/31	4/30	4/1-4/30	4/1-4/30	4/30	4/1-4/30	4/1-4/30	4/30
	会員数 (7/1退会 含む)	会員数	男性 会員数	男性 入会	男性 退会	女性 会員数	女性 入会	女性 退会	会員数
名古屋名駅橋RSC	8	8	6	0	0	2	0	0	8
犬山白帝RSC	0	9	9	0	0	0	0	0	9

RC名	7/1	3/31	4/30	4/1-4/30	4/1-4/30	4/30	4/1-4/30	4/1-4/30	4/30	
	会員数 (7/1退会 含む)	会員数	男性 会員数	男性 入会	男性 退会	女性 会員数	女性 入会	女性 退会	会員数	
東名古屋分区	名古屋北	100	109	107	0	0	2	0	0	109
	名古屋東	85	88	85	0	1	4	2	0	89
	名古屋守山	44	47	40	0	0	7	0	0	47
	名古屋和合	85	86	86	0	0	0	0	0	86
	名古屋名東	56	59	47	0	0	13	1	0	60
	名古屋名北	21	21	17	0	0	4	0	0	21
	名古屋千種	31	32	29	0	0	3	0	0	32
	名古屋昭和	35	37	35	0	0	2	0	0	37
	名古屋錦	29	29	21	0	0	8	0	0	29
	名古屋東山	24	24	17	0	0	7	0	0	24
	名古屋葵	26	27	24	0	0	3	0	0	27
	名古屋アイリス	20	20	11	0	0	9	0	0	20
	<b>12RC</b>	<b>556</b>	<b>579</b>	<b>519</b>	<b>0</b>	<b>1</b>	<b>62</b>	<b>3</b>	<b>0</b>	<b>581</b>
	東三河分区	豊橋	108	108	105	2	0	5	0	0
蒲郡		59	59	54	0	0	6	1	0	60
豊橋北		57	61	58	1	0	4	0	0	62
豊川		74	77	74	0	0	4	1	0	78
田原		35	33	32	2	1	2	0	0	34
豊橋南		49	48	44	0	0	4	0	0	48
新城		38	38	36	0	0	2	0	0	38
渥美		32	31	31	0	0	0	0	0	31
豊川宝飯		71	73	69	0	0	4	0	0	73
豊橋ゴールテン		58	59	54	0	0	5	0	0	59
田原パシフィック		33	32	29	0	0	3	0	0	32
豊橋東		59	63	57	1	1	6	0	0	63
<b>12RC</b>		<b>673</b>	<b>682</b>	<b>643</b>	<b>6</b>	<b>2</b>	<b>45</b>	<b>2</b>	<b>0</b>	<b>688</b>
西三河中分区		岡崎	97	94	81	1	1	12	0	1
	豊田	96	99	98	2	0	3	0	0	101
	岡崎南	66	65	59	0	0	6	0	0	65
	豊田西	99	106	104	0	0	2	0	0	106
	岡崎東	52	50	47	0	0	3	0	0	50
	豊田東	79	83	77	0	0	6	0	0	83
	岡崎城南	42	46	46	0	0	0	0	0	46
	豊田三好	16	16	15	0	0	1	0	0	16
	豊田中	44	48	39	1	0	10	0	0	49
	愛知三州	31	30	24	0	0	6	0	0	30
	<b>10RC</b>	<b>622</b>	<b>637</b>	<b>590</b>	<b>4</b>	<b>1</b>	<b>49</b>	<b>0</b>	<b>1</b>	<b>639</b>
西三河分区	刈谷	94	92	90	3	0	5	0	0	95
	安城	51	51	44	0	0	6	0	1	50
	西尾	75	76	73	1	1	3	0	0	76
	碧南	60	57	53	1	0	5	0	0	58
	西尾一色	19	19	17	0	0	2	0	0	19
	高浜	28	30	26	0	0	4	0	0	30
	知立	58	58	58	0	0	0	0	0	58
	西尾KIRARA	45	47	47	0	0	0	0	0	47
	三河安城	61	61	53	0	0	8	0	0	61
<b>9RC</b>	<b>491</b>	<b>491</b>	<b>461</b>	<b>5</b>	<b>1</b>	<b>33</b>	<b>0</b>	<b>1</b>	<b>494</b>	
<b>合計</b>	<b>4,511</b>	<b>4,613</b>	<b>4,280</b>	<b>32</b>	<b>19</b>	<b>351</b>	<b>9</b>	<b>4</b>	<b>4,631</b>	

## 4月集計(ロータリークラブ)

RC集計	クラブ数	7/1からの 会員増減数	会員数	内男性	83	当月の 会員増減数	会員数	内男性	14
	84RC								
			120	内女性				内女性	

RAC名	7/1	3/31	4/30	4/1-4/30	4/1-4/30	4/30	4/1-4/30	4/1-4/30	4/30	
	会員数 (7/1退会 含む)	会員数	男性 会員数	男性 入会	男性 退会	女性 会員数	女性 入会	女性 退会	会員数	
ローターアクト	岡崎	7	12	8	0	0	4	0	0	12
	豊橋	10	13	10	0	0	3	0	0	13
	田原	9	11	7	0	0	4	0	0	11
	名古屋中央	3	8	4	0	0	4	1	0	9
	名古屋熱田	28	36	27	0	0	9	0	0	36
	名古屋名城	13	15	14	0	0	1	0	0	15
	豊田広域	9	15	9	0	1	5	0	0	14
	名古屋芸術大学	12	12	1	0	0	11	0	0	12
	桜花学園大学名古屋短期大学	12	12	0	0	0	2	0	10	2
	9RAC	103	134	80	0	1	43	1	10	124

## 4月集計(ローターアクトクラブ)

RAC集計	クラブ数	7/1からの 会員増減数	会員数	内男性	20	当月の 会員増減数	会員数	内男性	-1
	9RAC		21		内女性		1	-10	

## ロータリークラブ・ローターアクトクラブ合計

合計	7/1	3/31	4/30	4/1-4/30	4/1-4/30	4/30	4/1-4/30	4/1-4/30	4/30
	会員数 (7/1退会 含む)	会員数	男性 会員数	男性 入会	男性 退会	女性 会員数	女性 入会	女性 退会	会員数
	4,614	4,747	4,360	32	20	395	10	14	4,755

クラブ数	2025年7月1日の会員数			7/1からの会員増減数			当月末 会員数	当月の会員増減数		
	会員数	内男性	4,257	会員数	内男性	103		会員数	内男性	13
84RC+9RAC	4,614	内女性	357	141	内女性	38	4,755	8	内女性	-5