



4 2026
APR

ROTARY International District 2760
GOVERNOR'S

2025-26
Monthly Letter

国際ロータリー第2760地区 ガバナー月信 vol.10

Rotary
第2760地区



よいことの
ために
手を取りあおう

ガバナー 鈴木康仁

〒460-0003
名古屋市中区錦二丁目15番15号 豊島ビル3階
TEL:052-201-2760 FAX:052-201-1670

Contents 目次

- 1 表紙
- 2 表紙の写真について
目次
- 3 ガバナーズメッセージ
- 4 4月 環境月間に寄せて
- 5 ガバナー活動報告
1月24日～26日
青少年交換・他地区合同ウィンターキャンプ
forインバウンド(蔵王)
- 6 ガバナー活動報告
2月25日
「DEI」推進フォーラム
- 7 委員会活動報告
地区資金推進委員会
- 8 特集:西三河中分区紹介
- 10 2月末会員増強報告

表紙の写真について



ポール・ハリス・ソサエティ (PHS) は、ロータリー財団へ毎年 1,000 ドルの寄付を約束した方々です。2月5日に名古屋東急ホテルにて、PHS 限定の晩餐会が和やかな雰囲気で開催されました。

地区資金推進委員長 宮田 勇人 (岡崎 RC)



「環境」という言葉に向き合う

四月は、ロータリーでは環境月間とされています。

ロータリーは、持続可能な社会の実現を目指し、自然環境の保全を重点分野の一つとして掲げています。地球規模での環境課題に向き合うことは、私たちにとって大切な責務です。

その意義を踏まえたうえで、今回は「環境」という言葉そのものについて、少し考えてみたいと思います。

「環境」と言いますと、気候変動や海洋汚染、森林減少といった問題が思い浮かびます。いずれも重要な課題です。しかし私は、もう一つの見方もあるのではないかと思います。

私たちは日頃、「自分を取り巻く環境」という言い方をします。ここでいう「環境」とは、何でしょうか。自然だけでなく、職場や地域、人との関わりも含まれるはずです。

私は、環境とは、私たちの言葉や態度がつくり出す「場の空気」や「関係の質」のことでもあるのだと思っています。ロータリー活動を進めるうえで、最も大切なのは、ロータリアン一人ひとりの人間性にほかならないと、私は考えています。私たちの在り方そのものが、周囲の環境を形づくっているとも言えるのではないのでしょうか。

であるなら、問われるのは、自らが身を置く環境をどのような姿勢で受け止めるのかという心づもりなのだと思います。

ロータリーは職業人の集まりです。それぞれの立場で社会に関わりながら、地域社会の環境を形づくっています。自然環境への取り組みはもちろん大切です。しかし同時に、私たち自身の人間性が、地域や社会の環境をも形づくっていることを忘れてはならないのではないのでしょうか。

四月という新しい季節にあたり、あらためて、「環境」という言葉に一度向き合ってみてはいかがでしょうか。



2025-26年度ガバナー 鈴木 康仁

4月

APRIL

環境月間に寄せて

気づかぬうちに変わる海、問われる私たち
— 海は私たちの行動を映している —

ロータリーが掲げる環境保全是、私たちロータリアンにとって極めて重要な使命の一つです。国際ロータリーが示す理念のもと、私たちは地域社会とともに、未来へ続く持続可能な環境づくりに責任を担っています。近年、海的环境は大きく変化しています。海水温の上昇や生態系の変化により、これまで当たり前に見られた魚や海岸の風景が少しずつ変わり始めています。その背景には地球温暖化だけでなく、私たち人間の日常生活の影響が深く関わっています。

特に深刻なのが海洋プラスチック問題です。日常生活で使用されたプラスチックごみは、川を通じて海へ流れ込み、長い年月の中で細かく砕け、海の生き物に深刻な影響を及ぼしています。魚や海鳥が誤って飲み込む事例も多く報告されており、海の豊かさは確実に脅かされています。この問題は決して遠い場所の出来事ではなく、私たちの暮らしと密接につながっています。

だからこそ、リサイクルの重要性はますます高まっています。資源を大切にし、正しく分別し、再利用することは、海へ流れ出るごみを減らす確実に身近な行動です。一人ひとりの小さな意識と行動の積み重ねが、やがて大きな変化を生み出します。

美しい海を次の世代へ引き継ぐために、私たちロータリアンが率先して行動し、地域の人々と力を合わせて環境保全に取り組むことが、今まさに求められています。その一步一步が、未来の海と地球を守る確かな力となるのです。



地区社会奉仕委員長

八木 生義

(名古屋名東RC)



1月24日～26日

青少年交換・他地区合同 ウィンターキャンプforインバウンド(蔵王)報告

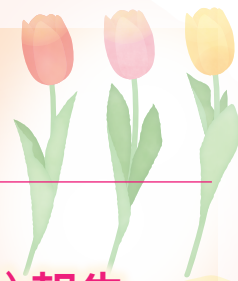

交流会の様子



地区青少年交換委員長

加藤 謙一
(名古屋宮の杜RC)



ROTEX

牧野 ななみ

2026年1月24日から1月26日にかけて、第2800地区主催で東北地区合同ウィンターキャンプが開催され、第2760地区としてインバウンド生16名、ROTEX2名、委員数名と参加してきました。

初日は名古屋空港から飛行機で山形空港へ向かい、その後バスで約1時間かけて蔵王スキー場へ移動し、開会式を経て午後からスキー・スノーボードを行いました。色々な国から来ているので雪山でのスポーツが初めての子もいました。初心者生徒はスクールに入り、慣れない雪や板に苦戦しながらも楽しそうに一生懸命練習していました。今年は暖冬の影響もあり、蔵王で世界的に有名なスノーモンスター(樹氷)が見られるか不安でしたが、突然の寒波と晴天のおかげですごく大きく綺麗なものを見ることができ、感動しました。夕食では参加全地区のみんなと交流会を実施しました。インバウンド生も久しぶりに同じ国の仲間と再会し、それぞれの近況を語り合い、その後出身国ごとに肩を組み国歌を歌ったり、国の紹介をしたり、とても印象的で温かな時間を過ごすことができました。

二日目は朝から滑走を行いました。あいにくの

悪天候で大変寒い一日となりましたが、誰一人弱音を吐くことなく滑り続けていました。初心者生徒も徐々に上達し、最後には友人同士で楽しそうに滑る姿が見られ、大きな成長を感じました。夜にはインバウンド全員が一人ずつ地区の紹介を行いました。私たちの地区のインバウンドも愛知について説明して、食文化や観光地など、私たちが普段気づかない地域の魅力を改めて知る貴重な機会となりました。

三日目はボルダリングを体験しました。自国で経験のある生徒も多く、積極的に挑戦していました。本活動が今回参加していた東北地区をはじめとする皆様と最後の交流となりましたが、最後まで活発に言葉を交わし、友情を深めることができました。また、八月に来日した当初と比べ、当地区インバウンド生全員の日本語力が大きく向上しており、本交換プログラムの意義を改めて実感する三日間となりました。

2月25日

「DEI」推進フォーラム報告

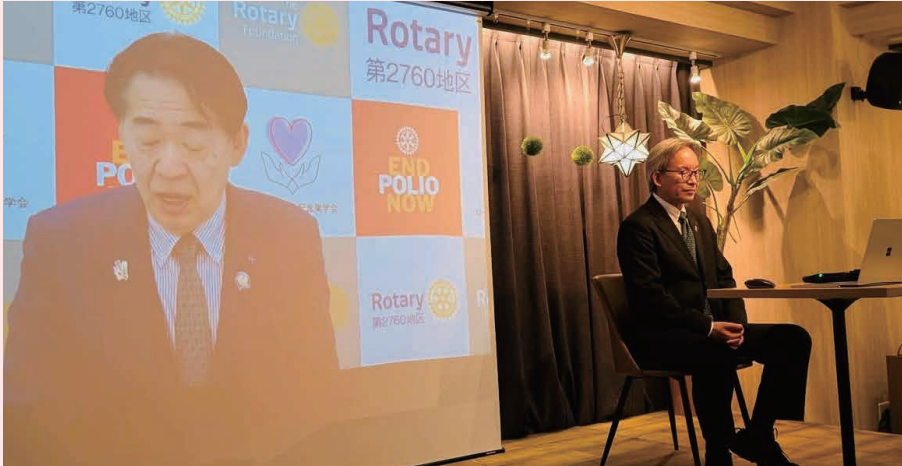
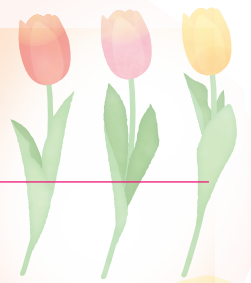

ガバナー挨拶



地区会員増強委員長

木所 壮太

(豊橋東RC)

地区会員増強委員会は、昨年度同様、年間4回のセミナーを予定している中、本年度3回目のセミナーとして、2026年2月25日(水)19時より、2025-26年度「DEI」推進フォーラムを、220名を超える多くの会員にご登録頂く中、ウェビナー形式で開催させて頂きました。

フォーラムの前半は、RI 会員増強委員会委員の岩澤あゆみ様(茅ヶ崎RC)に基調講演をして頂き、後半は、退会防止“あるある”相談室という事で、「事前質問」と「当日質問」に対して、講師の岩澤あゆみ様と地区役員及び地区会員増強委員会の委員からお答えさせて頂きました。

講師の岩澤あゆみ様の基調講演は、退会防止の具体的な成功事例を沢山ご紹介頂く中で、「帰属意識(Belonging)」の大切さをわかりやすくご説明頂きました。

退会防止“あるある”相談室「事前質問」では、参加者の皆様から100通を超えるご質問を頂戴した中、ご質問が多かった4つのテーマに対し、地区会員増強委員が夫々のロータリー経験を踏まえた中で回答させて頂きました。

退会防止“あるある”相談室「当日質問」では、講師の岩澤あゆみ様の基調講演を踏まえたご質問に対し、講師の岩澤様と地区役員が具体的な事例を交えてご回答下さいました。

終了後のアンケートにおいても、「講師の岩澤様のお話がとても良かった」等、高評価を沢山頂戴する事ができ、次年度へ繋がるものとなりました。

5月には、本年度最後のセミナー「衛星クラブ説明会」を予定させて頂いておりますので、引き続き、宜しくお願い致します。



基調講演



あるある相談室「事前質問」



あるある相談室「当日質問」

地区資金推進委員会



新PHSの方々



地区資金推進委員長

宮田 勇人

(岡崎RC)

ロータリー財団は、皆様からのご寄付のみによって運営され、日々世界でよいことを行っています。資金推進委員会は、その財源となるご寄付を皆様からお預かりする重要な役割を担っています。

寄付先には複数の基金があり、地区補助金やグローバル補助金に活用される「年次基金」、ポリオ根絶活動を支える「ポリオプラス基金」、運用益のみを事業に使用する「恒久基金」などが準備されています。中でもポリオ根絶はロータリーの最重要課題であり、地区大会や各種セミナー等を通じて募金活動を行い、ロータリー財団委員会の各小委員会と協力しながら、一人でも多くの方にご支援いただけるよう取り組んでいます。

また、寄付をお願いするだけでなく、皆様への感謝をお伝えするための各種認証制度についてもご

案内しています。地区大会では、前年に多大なご支援をいただいた皆様への感謝として、一人当たりの年次基金寄付額が上位3クラブの皆様、全員寄付を達成したクラブ、ポリオプラス基金に多額のご寄付をいただいたクラブなどに対し、バナーや感謝状をお渡しいたしました。

さらに、毎年1,000ドル以上の寄付をお約束いただいているポール・ハリス・ソサエティ（PHS）メンバーの交流の場として、「PHS 晩餐会」を開催しています。今年は新たにPHSに加わられた皆様のご紹介や、楽しんでいただける企画をご用意し、さらなるご支援につながる場となるよう努めました。

今後とも、ロータリー財団への温かいご支援・ご寄付を賜りますよう、お願い申し上げます。



地区大会バナー配布、ポリオ募金活動



地区大会ポリオ募金活動



PHS晩餐会ガバナー挨拶

特集

西三河中分区紹介

ガバナー補佐 牧 功

分区幹事

吹原 光俊／愛知三州RC

西三河中分区は、豊田、三好、岡崎の3市で10クラブを有しておる分区でございます。ものづくりの中枢であり、歴史と伝統が息づく西三河を拠点に活動を行っております。現在、分区内で666名、内女性会員50名、ローターアクト会員25名(令和7年12月現在)の会員が各地域で活躍をいただいております。

今年度RI会長からのメッセージにある、ポリオ根絶、会員増強についても各クラブで様々な活動を通して大きな成果を上げていただいていると聞いております。

今後も引き続き各クラブとの繋がりを深め、ともに奉仕の輪を広げてまいります。それでは、各クラブの活動を紹介させていただきます。

▶岡崎ロータリークラブ

会長 峰澤 彰宏

幹事 石川 勝敏

岡崎ロータリークラブは、岡崎ローターアクトクラブと協働し、今年度で3回目となる児童・生徒への生活・学習支援を実施しました。文具や食事セットの寄贈に加え、ローターアクトによる学習指導を行うことで、多角的な支援を展開。1月には受納式を行い、メディアを通じて活動の意義を地域に発信しました。今後も地域に根ざした奉仕活動を継続してまいります。





▶豊田中ロータリークラブ

会長 稲葉 俊伸

幹事 川 新吾

豊田中ロータリークラブは、創立15周年より「絵本プロジェクト」を展開しています。予算不足により絵本の補充が困難な園の現状を受け、現在は「国際ロータリー財団2760地区補助金」を活用し、市内の全公立こども園への寄贈を行っています。また、協力団体の「とよた学生プロジェクト」と連携し、読み聞かせ活動も併せて行っています。



▶愛知三州ロータリークラブ

会長 渡邊 研司

幹事 杉原 浩介

愛知三州ロータリークラブは、2025年9月に「Vivaキッズ日本語ひろば」へ学習教材を寄贈し、8月～11月には会員による継続的な学習支援ボランティアを実施しました。岡崎市で増える外国ルーツの子どもたちが安心して暮らせるよう、多文化共生の地域づくりに貢献しています。



RC名	7/1	1/31	2/28	2/1-2/28	2/1-2/28	2/28	2/1-2/28	2/1-2/28	2/28	
	会員数 (7/1退会 含む)	会員数	男性 会員数	男性 入会	男性 退会	女性 会員数	女性 入会	女性 退会	会員数	
南尾張分区	半田	49	50	43	0	0	7	0	0	50
	常滑	30	31	29	0	0	2	0	0	31
	東海	45	45	43	0	0	2	0	0	45
	東知多	17	17	16	0	0	1	0	0	17
	半田南	29	29	28	0	0	1	0	0	29
	大府	20	21	21	0	0	0	0	0	21
	6RC	190	193	180	0	0	13	0	0	193
西尾張分区	一宮	108	110	109	0	0	1	0	0	110
	津島	52	50	45	0	1	4	0	0	49
	尾西	16	17	17	0	0	0	0	0	17
	一宮北	31	32	25	0	0	8	1	0	33
	稲沢	52	53	48	1	0	6	0	0	54
	あま	62	62	57	0	1	4	0	0	61
	名古屋清須	33	32	29	0	1	2	0	0	31
	尾張中央	28	30	28	0	0	2	0	0	30
	一宮中央	34	37	34	0	0	3	0	0	37
	9RC	416	423	392	1	3	30	1	0	422
東尾張分区	瀬戸	51	50	48	0	0	2	0	0	50
	犬山	49	53	50	0	0	3	0	0	53
	江南	55	55	50	0	0	5	0	0	55
	小牧	32	32	27	0	0	5	0	0	32
	春日井	51	56	55	2	0	3	0	0	58
	尾張旭	23	23	19	0	0	4	0	0	23
	名古屋空港	41	42	38	0	0	4	0	0	42
	瀬戸北	52	52	47	0	0	5	0	0	52
	岩倉	10	11	8	0	0	3	0	0	11
	名古屋城北	24	21	17	0	0	4	0	0	21
	愛知長久手	13	14	9	1	0	7	1	0	16
	愛知友愛	15	17	13	0	0	4	0	0	17
	12RC	416	426	381	3	0	49	1	0	430
	西名古屋分区	名古屋	171	175	172	1	0	4	0	0
名古屋西		83	83	82	1	0	2	0	0	84
名古屋南		97	101	101	0	0	0	0	0	101
名古屋みなと		61	66	64	2	0	4	0	0	68
名古屋東南		96	101	84	0	0	17	0	0	101
名古屋中		135	139	139	0	0	0	0	0	139
名古屋瑞穂		68	69	69	0	0	0	0	0	69
名古屋大須		59	61	53	0	0	8	0	0	61
名古屋栄		97	99	99	0	0	0	0	0	99
名古屋名南		51	51	44	0	0	7	0	0	51
名古屋名駅*		79	85	73	0	0	12	0	0	85
名古屋丸の内		39	37	34	0	0	3	0	0	37
名古屋みらい		24	25	20	0	0	5	0	0	25
名古屋宮の杜		87	95	89	2	0	8	0	0	97
14RC		1,147	1,187	1,123	6	0	70	0	0	1,193

※衛星クラブの会員数はスポンサークラブに含まれております。

衛星クラブ名	7/1	1/31	2/28	2/1-2/28	2/1-2/28	2/28	2/1-2/28	2/1-2/28	2/28
	会員数 (7/1退会 含む)	会員数	男性 会員数	男性 入会	男性 退会	女性 会員数	女性 入会	女性 退会	会員数
名古屋名駅橋口ロータリー衛星クラブ	8	8	6	0	0	2	0	0	8

RC名	7/1	1/31	2/28	2/1-2/28	2/1-2/28	2/28	2/1-2/28	2/1-2/28	2/28	
	会員数 (7/1退会 含む)	会員数	男性 会員数	男性 入会	男性 退会	女性 会員数	女性 入会	女性 退会	会員数	
東名古屋分区	名古屋北	100	110	108	0	0	2	0	0	110
	名古屋東	85	88	86	0	0	2	0	0	88
	名古屋守山	44	47	40	0	0	7	0	0	47
	名古屋和合	85	86	86	0	0	0	0	0	86
	名古屋名東	56	58	46	0	0	12	0	0	58
	名古屋名北	21	20	16	0	0	4	0	0	20
	名古屋千種	31	33	29	0	1	3	0	0	32
	名古屋昭和	35	36	34	0	0	2	0	0	36
	名古屋錦	29	30	22	0	0	8	0	0	30
	名古屋東山	24	24	17	0	0	7	0	0	24
	名古屋葵	26	27	24	0	0	3	0	0	27
	名古屋アイリス	20	20	11	0	0	9	0	0	20
	12RC	556	579	519	0	1	59	0	0	578
	東三河分区	豊橋	108	110	105	0	0	5	0	0
蒲郡		59	59	54	0	0	5	0	0	59
豊橋北		57	61	57	0	0	4	0	0	61
豊川		74	76	73	0	0	3	0	0	76
田原		35	33	31	0	1	2	1	0	33
豊橋南		49	47	44	1	0	4	0	0	48
新城		38	38	36	0	0	2	0	1	38
渥美		32	31	31	0	0	0	0	0	31
豊川宝飯		71	74	70	0	0	4	0	0	74
豊橋ゴールテン		58	60	55	0	0	5	0	0	60
田原パシフィック		33	32	29	0	0	3	0	0	32
豊橋東		59	64	58	0	0	6	0	0	64
12RC		673	685	643	1	1	43	1	1	686
西三河中分区		岡崎	97	97	84	2	1	14	0	0
	豊田	96	102	99	0	0	3	0	0	102
	岡崎南	66	68	62	0	0	6	0	0	68
	豊田西	99	105	105	2	0	2	0	0	107
	岡崎東	52	50	47	0	0	3	0	0	50
	豊田東	79	82	77	1	0	6	0	0	83
	岡崎城南	42	46	46	0	0	0	0	0	46
	豊田三好	16	16	15	0	0	1	0	0	16
	豊田中	44	49	39	0	0	10	0	0	49
	愛知三州	31	31	25	0	0	6	0	0	31
	10RC	622	646	599	5	1	51	0	0	650
西三河分区	刈谷	94	94	89	0	0	5	0	0	94
	安城	51	51	44	0	0	7	0	0	51
	西尾	75	76	73	0	0	3	0	0	76
	碧南	60	59	54	0	0	5	0	0	59
	西尾一色	19	19	17	0	0	2	0	0	19
	高浜	28	30	26	0	0	4	0	0	30
	知立	58	58	58	0	0	0	0	0	58
	西尾KIRARA	45	47	47	0	0	0	0	0	47
	三河安城	61	62	54	0	0	8	0	0	62
9RC	491	496	462	0	0	34	0	0	496	
合計	4,511	4,635	4,299	16	6	349	3	0	4,648	

2月集計(ロータリークラブ)

RC集計	クラブ数	7/1からの 会員増減数	会員数	内男性	102	当月の 会員増減数	会員数	内男性	10
	84RC				35				13
			137	内女性				内女性	

RAC名	7/1	1/31	2/28	2/1-2/28	2/1-2/28	2/28	2/1-2/28	2/1-2/28	2/28	
	会員数 (7/1退会 含む)	会員数	男性 会員数	男性 入会	男性 退会	女性 会員数	女性 入会	女性 退会	会員数	
ローターアクト	岡崎	7	10	6	0	0	4	0	0	10
	豊橋	10	11	10	2	0	3	0	0	13
	田原	9	10	7	0	0	3	0	0	10
	名古屋中央	3	7	4	0	0	3	0	0	7
	名古屋熱田	28	36	27	0	0	9	0	0	36
	名古屋名城	13	15	14	0	0	1	0	0	15
	豊田広域	9	15	10	0	0	5	0	0	15
	名古屋芸術大学	12	12	1	0	0	11	0	0	12
	桜花学園大学名古屋短期大学	12	12	0	0	0	12	0	0	12
	9RAC	103	128	79	2	0	51	0	0	130

2月集計(ローターアクトクラブ)

RAC集計	クラブ数	7/1からの 会員増減数	会員数	内男性	19	当月の 会員増減数	会員数	内男性	2
	9RAC		27	内女性	8		2	内女性	0

ロータリークラブ・ローターアクトクラブ合計

合計	7/1	1/31	2/28	2/1-2/28	2/1-2/28	2/28	2/1-2/28	2/1-2/28	2/28
	会員数 (7/1退会 含む)	会員数	男性 会員数	男性 入会	男性 退会	女性 会員数	女性 入会	女性 退会	会員数
	4,614	4,763	4,378	18	6	400	3	0	4,778

クラブ数	2025年7月1日の会員数			7/1からの会員増減数			当月末 会員数	当月の会員増減数		
	会員数	内男性	4,257	会員数	内男性	121		会員数	内男性	12
84RC+9RAC	4,614	内女性	357	164	内女性	43	4,778	15	内女性	3