

Rotary
2020-21 ガバナー月信

Rotary Opens Opportunities

4

April 2021



Rotary
第2760地区



ロータリーは
機会の扉を開く

2760地区散歩

豊田市制70周年記念 オリジナル フレーム切手

豊田市は合併都市で各地に素晴らしい名所旧跡が沢山あります。香嵐溪や四季桜、ふじの回廊、鞍ヶ池公園、勘八狭、松平東照宮、おいでん祭りや拳母祭り、天下祭などどれも素晴らしい景勝地であり祭りだと思えます。3月3日の市制70周年を記念してオリジナル フレーム切手「豊田市制施行70周年記念」が発行されました。



写真提供:豊田市役所

表紙のお話

香嵐溪



写真提供:2020-21年度ガバナー補佐 杉浦敏夫

豊田市足助地区の香嵐溪は秋の紅葉、春の桜は本当に美しく昼間の景色も夜のライトアップも素敵な光景ではないかと思えます。残念ではありますが駐車場に限りがありシーズン中は大渋滞を引き起こします。

CONTENTS

- | | |
|--------------------------|--------------------|
| 1 2760地区散歩・表紙のお話 | 8 ハイライトよねやま |
| 2 Governor's Message | 10 財団室NEWS |
| 4 月間に寄せて「母子と健康月間によせて」 | 19 コーディネーターニュース |
| 5 ガバナー活動報告 | 21 風の便り |
| 「2021-22年度地区チーム研修セミナー報告」 | 23 2020-21年度会員増強報告 |
| 6 ガバナー活動報告 | |
| 「田原ロータリークラブ創立60周年記念例会」 | |
| 8 ガバナー活動報告 | |
| 「地区大会開催報告(2021年3月14日)」 | |

4月は「母子の健康月間」です。

皆さん、こんにちは。2020-21年度ガバナー、名古屋北ロータリークラブ所属の岡部 勢です。

まずは先月14日、地区大会に神野重行RI会長代理をお迎えし、多くの御来賓、会員、ファミリーのご登録をいただき無事終了できましたこと、誠にありがとうございました。ニューノーマル時代のハイブリッド型地区大会を目指し、ホストクラブの知立ロータリークラブ及び関係の皆さんと一生懸命に企画を練り、入念に準備して実施しました。結果として神野RI会長代理のおっしゃられたように、マローニーRI直前会長とのオンラインセッションを含め歴代3人（ホルガー・クナーク、マーク・D・マローニー、ゲイリー・ホワン各氏）のRI会長にビデオメッセージなどでご出演いただき、示唆に富んだお話をきかせてもらえる



「おまけ」まで付いた大会となりました。元宮崎県知事・東国原英夫さんのピンチをチャンスに変える講演「逆境を笑え」もよかったのではないのでしょうか。最も良かったことは、創意工夫をし入念な準備をすることによりイベント開催が実現したことです。

さて、昨年初から始まった新型コロナ禍ですが私たちの予想より遙か長期にわたって続くことが確実になってきました。昨年2月頃、政府発表では少しの間忍耐すればこの災禍は逃れられる、というような説明でした。しかし中々収束しません。そこで私は一旦延期したPETSを止む無くDVD視聴による研修会議にしました。そして、今度こそ終わるのではないかと考えていた矢先、さらに拡大し、マスコミ情報もどこまで信じられるのか？というところになってしまいました。地区研修・協議会も2回延期しましたが、それでも取らず試行錯誤の上、やっと6月6日に初めてのYouTubeによる地区研修・協議会として実施しました。その中で必死に考えた創意工夫が今になって役立っており、今月行われる地区・研修協議会も昨年同様にYouTubeの活用で行われます。

一つの運営インフラが出来たわけですが、杳々年度はさらに工夫を重ねてよりニューノーマルなセミナーを開催してもらえればと思います。



ロータリーライオンズ青年会議所 キウニス

NEWS&TOPICS

- ROTARY CLUB
- LIONS CLUB
- JUNIOR CHAMBER
- KIWANIS CLUB

【掲載料・依頼日に掲載】

また、4月14日をもって、名古屋宮の杜ロータリークラブがこれまでの西三河中分区から西名古屋分区の名古屋名駅ロータリークラブの子クラブとして移ります。若々しさ溢れるクラブですので、今後ますますのご活躍をお祈りいたします。

ところで、今月4月は「母子の健康月間」です。



2014年10月、RI理事会は4月を重点分野：「母子の健康月間」としました。5歳未満の幼児の死亡率と罹患率の削減、妊婦の死亡率と罹患率の削減、より多くの母子に対する基本的な医療サービスの提供、保健従事者を対象とした研修、保健ケアの提供、母子の健康に関連した仕事に従事することを旨とする専門職業人のための奨学金の支援を強調する月間です。

この中では、子どもの健康に直結する

食の分野ですが、当2760地区で今年度大きく伸びた奉仕事業が「子ども食堂」です。もともと名古屋名東ロータリークラブのRCCで市内中心に積極的に活動支援をしていたのが、ロータリアンが多く応援するようになり、地区でも支援しましたところ大きなうねりになってきました。地区内すみずみまで行き渡るように、地区社会奉仕委員会も支援策を構築中です。日本は世界で最も豊かな国であったはずですが。多くの子どもたちが食に困るという事態があってはならないと思います。

引き続き、「行動するロータリアン」のご協力よろしくお祈りいたします。

私の年度もあと3か月ちょっとになりました。最終コーナー、やり残すことの無いように努力を積み重ねてまいります。あと少しお付き合いください。

国際ロータリー第2760地区

2020-21年度ガバナー

名古屋北ロータリー所属 岡部 務

岡部 務



母子と健康月間によせて

国際ロータリー第2760地区

名古屋北ロータリークラブ 亀井 壯太郎

私の生業は年齢を問わず頭や首にある器官の診療（脳の周辺や眼球には専門科もあります）をすることです。

私たちロータリアンやファミリーの活動にはそれぞれの地域、分区、地区、国、世界での環境や集団や個人その他によって異なり特性があることでしょう。

母子の健康月間を機会にその特殊性を踏まえたうえで、もう一度私たちにはどのようなことが出来そうなのか、その中で「真に公平で為になること」は何なのかを昨今の事情も考えて見直してみましょう。

国際ロータリーの資料によりますと、毎年5歳未満で命を落とす子どもは世界で推定590万人おり、その原因は栄養失調、適切な医療や衛生設備の欠如など、どれも予防が可能なものばかりで「みんなのためになる」策はありそうです。

一方本邦での5歳未満の死亡は年に約2300人程度（厚労省）で、周産期死亡率（妊娠満22週以後の死産+早期新生児死亡/1000出産）は約2.5で世界でもトップクラスです。妊産婦死亡率も低く、本邦の周産期体制は諸外国と比較して、最も安全なレベルを提供しているといえます。出産は無事である風潮は先人のお陰なのでしょう。ひとつにはご存じの母子健康手帳でしょうが、70年以上前の本邦発祥のもので母子の健康に寄与していると考えられ、今や世界各国に伝播して認められているようで誇らしいことです。

また、地区や分区内の母子の健康はどうでしょうか。各自治体の発表の諸データから地域の特性を鑑み、母子共の健康の維持や増進に各クラブや地区全体で貢献できることを見いだせることを期待します。そのような活動の例に子供の健康維持に必須な「食」を支える「子供食堂支援」の取り組みが、貧困が誘因となり易い地域での活動から分区や地区へと発展している様子は当地区の誇れる活動ともいえます。

一方、地域には随所で母親教室が母子の健康を支援していますが、私に関連のある器官でも、私達の力不足もあり日々の診療で改善の必要性を実感します。例えば耳あかが穴を塞ぐ病や外耳炎の原因となる綿棒の使用を母親教室では推奨している事例など真逆なことをうかがいますし、乳児の中耳炎は授乳の体勢も関与しますが、特に本邦では認識が低く対応もなく病が成人へと進行しえます。他に生命に及ぶ事例は稀有ですが、鼻出血の対応や咳への対策なども母親教室に鼻やノドの専門科が助言できることですが、実際は不適切な状況で支援の余地があり、「機会の扉」となりうることを考えます。

世界でロータリーは母と子どもが健康を予防可能な原因で損なわず、すべての母子が質の高い医療を受けられ、そして、出産で命を落とす母親がいなくなり、子どもが順調に成長できるように、支援をしています。母子にも「機会の扉が開ける」世界を目指し活動しましょう。



母子草

母子手帳

ガバナー活動報告

2021-22年度地区チーム研修セミナー報告

国際ロータリー第2760地区 次期地区幹事 細井 英治

3月7日（日）地区チーム研修セミナーが名古屋東急ホテルにて開催されました。本セミナーは、国際ロータリー第2760地区2021-22年度のスタートアップとなる事業にあたり文字通り地区の各活動のスタートとなるものです。当日は、本次年度の地区役員、8分区のガバナー補佐、分区幹事、地区委員長、地区スタッフの皆様65名の参加のもとに行われました。

セミナー開会後間もなく、冒頭には杓名俊裕ガバナーエレクトから次期地区委員長25名へ委嘱状の伝達が執り行われ、次期委員長皆様に各委員会に対する思いが託されました。

その後、岡部勢ガバナーから激励のご挨拶を賜り、村井總一郎次期地区研修リーダーからは共に頑張っていきましょう、と心強いお言葉を賜りました。

杓名ガバナーエレクトの講話では、今年度の国際協議会は、コロナ禍により全てオンラインでの開催となった

事の報告に始まり、次年度RIテーマの解説、地区活動方針並びに活動指針の説明へと続けました。次年度RIテーマ「SERVE TO CHANGE LIVES」（日本語訳：奉仕しよう みんなの人生を豊かにするために）のより深い理解を得るため、パワーポイントにてプレゼンテーションを展開し、引き続き地区方針「チェンジロータリー 新時代への成長に！」～コロナゼロ・カーボンゼロ支援～ 行動方針「クラブの発展なくして、ロータリーの発展なし」の言葉

のもとロータリークラブ会員全員に「ゼロバッチ」を配布し公共イメージ向上に繋げる思いを説かれ、ロータリークラブ発展を強く促されました。

続いて資料に基づき次年度組織、運営、行事日程の説明報告をさせて頂きました。

特に「DCS（地区事務連携システム）」「レゼルバ」「Zoom」等々の使用方法を説明し、より委員会とクラブとの連絡がスムーズに行えるようにお伝えし、地区活動が活発に円滑に運営できることを願い、最後に村井總一郎次期地区研修リーダーにお言葉を頂き当セミナーの閉会となりました。



ガバナー活動報告

田原ロータリークラブ創立60周年記念例会

国際ロータリー第2760地区 渡邊 英一郎
田原ロータリークラブ広報委員長

3月11日(木)華山会館レセプションホールにおいて、田原市長山下政良様、地区ガバナー岡部 務様をはじめとした来訪会員、並びにOB会員の皆様をお迎えし総勢65名の出席で創立60周年記念例会を開催いたしました。

挨拶に立った鈴木雅会長は、「当クラブは、創立以来60年に亘り、地域に根付いたクラブとして奉仕活動をしてまいりました。ひとえに、先輩OB会員、各会員のロータリアンとしての努力の積み重ねの成果であると確信しております。

本年度、創立60周年を迎えるにあたり、時代の変化が速い現在、10年後クラブは存続しているのか？強い危機感を感じながら10年後もいきいきと活動できるクラブへの想いを寄せ、未来を見据えて各事業を展開してまいりました。「ロータリー愛を高め未来を創り、ロータリー愛を深め魅力あるクラブへ」をテーマに、ロータリーがより好きになるように70周年に向け確かな一歩を踏み出してまいります。」と決意を示しました。



次に安田幸雄60周年実行委員長より、8つの記念事業が発表されました。



- ① 地域活性化につながるサイクルスポーツとサイクルツーリズム講演会及び田原市へサイクルラック15基寄贈
- ② 県立成章高等学校でのキャリア講演会「仕事への情熱と人生の意義ベトナム医療支援を通して」
- ③ オフロードトライアスロン in 田原協賛
- ④ 親睦旅行 (中止)
- ⑤ 記念植樹、花木の森プロジェクトの推進 (市内3ヶ所の公園に植樹3ヶ年計画)
- ⑥ ポタリング (自転車散歩) で市内巡り

⑦ 市立泉中学校閉校記念、三河田原駅構内「菜の花駅ピアノ」の設置

⑧ 記念基金 (国際ロータリー財団、米山記念奨学会)

鈴木雅会長より山下政良市長、岡部 務ガバナーにそれぞれ目録を贈呈させていただきました。

記念卓話として、2012-13年度国際ロータリー会長 田中作次様を講師にお呼びし、「世界のロータリー」と題し講演していただきました。田中様のお人柄や国際ロータリーの活動等、見識を深めることが出来ました。



文末になりましたが、当初は記念式典を開催し多くの方をお招きしてお祝いをしたと考えておりましたが、残念ながら新型コロナウイルス拡大に伴い規模を縮小し、記念例会とし開催いたしました。お招き出来なかったこと大変申し訳ないとメンバー一同思っております。今後とも、当クラブに対しご指導ご鞭撻のほどお願い申し上げます。

ガバナー活動報告

地区大会開催報告（2021年3月14日）

国際ロータリー第2760地区
地区大会実行委員長 磯貝 一己

2020-21年度国際ロータリー第2760地区・地区大会は、神野重行RI会長代理をお迎えし、3月14日（日）の1日で、岡部 務ガバナー主催のもと、愛知県国際展示場で開催されました。登録者数は、地区外会員19名、同伴者5名、地区内会員2,817名、同伴者5名の合計2,846名、さらにその他ロータリーファミリーの皆様、208名の登録を含め総合計3,054名と多数のご登録をいただきました。ご協力いただきましたロータリアン各位に心よりお礼申し上げます。



本年度の地区大会は、新型コロナウイルス感染症の影響により日々刻々と変化する状況を捉えつつも誰にも予想できない中、準備を進めていかなければなりませんでした。3月頃にはある程度には収まっているとの期待の元に、岡部ガバナーと度重なる協議を重ねるような形で開催すべきか考えてまいりました。

私ども知立RCは、本大会がコロナ禍の中“NEW NORMAL”な地区大会の足掛かりとなることを目指しホストクラブを務めさせていただきました。そして地区の会員皆様がロータリーを語り合える場になるよう、オンサイトとオンラインでの参加による“Hybrid”な地区大会の開催を提案させていただきました。講演会では、東国原英夫氏による「逆境を笑え」をテーマに、困難な状況の中での考え方を伝えていただきました。その後、ガバナー特別企画として生田サリー氏の司会進行によるRI直前会長のマローニー氏、岡部ガバナー、伊藤直前ガバナーのお三方による対談動画と、RIパスト会長黄基光氏からのメッセージ動画をご覧いただきました。当初より皆様にご案内しておりました、ガバナー主催の大懇親につきましては誠に残念ではございましたが中止させていただきましたが、このような状況の中で、無事地区大会を開催することが出来ました。これも皆様のおかげと感謝申し上げます、地区大会の報告とさせていただきます。





1. 2021 学年度の選考を全地区で実施

2021年4月採用の新規米山奨学生の面接選考が2月中旬までに、全国34地区の各選考委員会によって行われました。

学部・修士・博士課程奨学金と地区奨励奨学金、クラブ支援奨学金の申込者1,434人のうち、638人が合格内定者として選出されました（今後、他の奨学金合格等による辞退・繰上げによる人数変動あり）。このほか、渡日前採用型の海外応募者対象奨学金に12人（12地区）が合格内定者として選出されました。

これらの内定者は2月15日の選考・学務委

員会での協議を経て、今後の常務理事会、理事会（書面協議）を行い、合格者として承認されました。合格通知は大学宛てに発送済みです。2021学年度の奨学生数は、この新規合格者と昨年度からの継続奨学生を合わせた912人（3月11日現在）となります。なお、台湾および韓国の米山学友会が候補者（博士号を持つ上級研究員）を推薦する海外学友会推薦奨学金は、1月末の推薦期限を設けていましたが、新型コロナウイルスの影響により期限を3月末まで延長しています。

2. コロナ禍での終了式 — 各地区の事例 —

奨学生を送り出す終了式の季節です。コロナ禍も2年目に入り、地区では頭を悩ませ、さまざまな工夫をしながら奨学生を送り出しています。各地区の米山委員長に話を伺いました。

第2530地区【福島県】 昨年の終了式は中止にしましたが、今年はZoomで開催しました。挨拶や一言をそれぞれ発表するだけでなく、米山委員有志による甚句、踊り、合唱等を織り交ぜ、思い出に残る企画としました。



第2760地区【愛知県】 時間を短縮してクッキーとお茶を出す予定です。当地区は奨学生数が全国でも最多レベルなので二部制も検討しましたが、Zoomも併用しながら全員揃っての記念写真を撮ってあげたい。今年度は奨学生との距離が少し広がってしまった印象があります。

第2620地区【静岡県・山梨県】

二県にまたがるため全体での終了式は行わず、奨学生の各世話クラブの例会で、ガバナーからのメッセージを読み上げ、委員会が用意した花束と記念品を贈呈するセレモニーの時間を設けていただくこととしました。

第2700地区【福岡県・長崎県・佐賀県】

奨学生・カウンセラー・指導教官の3人を10分間隔で会場へ呼びし、終了証を授与しました。その後奨学生のみ残ってもらい、記念撮影しました。9人の終了式を100分で行いました。



3. 寄付金速報 — 依然として厳しい状況 —

2月までの寄付金は、前年同期と比べて2.0%減（普通寄付金：1.8%減、特別寄付金：2.1%減）約2,200万円の減少となりました。

新型コロナウイルスの国内感染者が出始め、日常生活に影響を及ぼすようになってからちょうど一年。昨年2月時点の前年同期比は約3,400

万円減でしたが、今年はそこからさらに2,200万円の減少となり、厳しい状況が続いています。ご寄付は1円単位でお受けすることができます。少額でも構いませんので、お気持ちを形にいただければ幸いです。何卒ご支援賜りますようお願い申し上げます。

4. 茨城ロータリーEクラブのご紹介



米山学友などロータリーファミリーが中心となって2019年5月に設立された茨城ロータリーEクラブ。現在の会員15人のうち米山学友は6人で、創立当時から今年度まで会長を務めているのは徐佳鋭さん(2013-14/水海道RC)です。

創立ガバナーの高橋賢吾氏から、「ロータリークラブはいつでも作れるものではなく機という

ものがある。地区の理解、スポンサークラブの理解、条件を満たす会員数、すべての条件が揃う時はまさにチャンス」と熱心に口説かれ、入会を決意した徐会長。

Eクラブの通常例会は、ホームページに掲載された動画や資料を各自が1週間のうちに閲覧し、意見を書き込む形式が主流ですが、同クラブでは会員が参加するLINEグループを作って、普段の連絡はもちろんのこと、資料配布や月に2回開催する例会も、LINEの画面越しに顔を合わせて行われます。「ロータリーはやはり、顔を合わせないと例会じゃない気がして……」と、徐会長は言います。

2019年秋には、台風で大きな被害を受けた水戸市へ軍手と土嚢袋を寄付、昨年5月には地元の保育園へ消毒液を、茨城県へマスクを寄贈するなど、着実に活動を重ねています。

5. 未来に羽ばたけ！カウンセラーのメッセージ

ベトナム出身の奨学生、チャン ティ トウ クックさんのカウンセラーを務めた高松RCの水重克文氏からのメッセージを紹介します

奨学生のクックさんが自転車で通学時、交通事故に遭った。コロナ禍で例会が制限され、会う時間も充分に取れていなかった。そうしたストレスが、クックさんの明るさに影を落としているように感じた。既に決まっていた大学院への進学を諦め、社会人として自立する道を選んだと聞かされた。母国の両親とも電話で相談したようで、まずは日本で就職し、将来的には母国への帰国を望むとのことだった。

そんな時、高松に本社を置く四電工が、ベトナムで関連事業を行う会社を設立することを知った。個人的な知り合いがいたこともあり、クックさんのことを相談することにした。もちろん入社への依頼などではなく、正規の手順を経る

ことを前提に、選考の中に彼女を入れてもらえないかという相談だ。クックさんは入社試験や面接のトレーニングと同時に、TOIFLへのチャレンジや、会社で使用するCADの勉強も同時に開始したのは驚かされた。真面目で努力を惜しまない性格を、是非とも我が国の若者にも学んで欲しいものだと思った。

クックさんの努力が実り、無事入社が決まって新生活への準備が始まった。例によって私は大したことはできなかったが、壊れた洗濯機の代替機の調達や転居先など、クラブの面々が私の不十分さを100%、いや200%くらいカバーしてくれた。ロータリアンの“気は優しく力持ち”にも感服した次第だ。

さあ、もうすぐ新しい生活が始まる。我が国とベトナムの新しい架け橋のタマゴが、いま芽を出そうとしている。そんな空気を醸し出す、そんな女の子がクックさんでした。ありがとう。

マレーシア米山学友会 Zoom 総会のご案内 (日本語で開催)

日時：2021年3月20日(土) 日本時間16:00~18:00 ※マレーシア時間では15:00~17:00
登録期限：2021年3月17日 登録用URL→ <https://bit.ly/3cnIWQH> ※事前登録制

お知らせ

【環境の寄付】

ロータリーで「**環境**」の重点分野が追加されたことにより、環境保護の取り組みを支援できるようになりました。

ロータリーでは、天然資源を保全・保護し、環境の持続可能性を高め、人と環境との調和を促す活動を支援しています。ロータリー財団へのご寄付を通じて、ロータリー会員による重要な活動を支えることができます。

[オンライン寄付はこちらから](#)

【重点分野のロゴ】

ロータリーの重点分野のロゴ情報がブランドリソースセンターから入手できるようになりました。新たに加わった環境のほか、これまでの重点分野のロゴにも変更が加えられています。ガイドラインも掲載されているので、併せてご利用ください。

ダウンロード方法

1. [My ROTARY](#) にログイン後、画面上部「[会員コーナー](#)」をクリック
2. 「役立つツール」欄の「[ブランドリソースセンター](#)」をクリック
3. ブランドリソースセンターが開くので（表示言語はページ上部で変更可能）、画面上部の「[ロゴ](#)」にカーソルを当てて「[ロータリーのロゴ](#)」をクリック。（画面上部「[ガイドライン](#)」をクリックすると、各種ガイドラインを見ることが出来ます）
4. 「[重点分野のアイコン](#)」からダウンロードに進めます（zip ファイル）。



RILEートは、My ROTARYから随時ご確認いただけます。

[My ROTARY RILEート](#)

[寄付送金明細書](#)

[寄付・認証 ロータリークラブの手引き](#)

寄付総額 世界上位3ヶ国

	2021年3月17日現在	
アメリカ	\$	151,804,456
韓国	\$	15,404,144
日本	\$	13,236,400

日本の状況

冠名基金数 206

※地区、クラブが設立した冠名基金含む

AKS会員数 48

PHS会員数 1068

2020-21年度

目標(世界)

- ・年次基金：1億3,500万ドル
- ・ポリオプラス基金：1億5,000万ドル（ゲイツ財団から2倍の金額の上乗せ含む）
- ・恒久基金：8,500万ドル（2025年までに20億2,500万ドル）
- ・その他の現金寄付：4,000万ドル（グローバル補助金への現金拠出等）
- ・全体（上記合計）：4億1,000万ドル

目標(日本)

- ・年次基金：一人当たり 150 ドル
- ・ポリオプラス：一人当たり 30 ドル
- ・恒久基金：冠名基金を各地区1件以上設立
- ・大口寄付：1 万ドル以上のご寄付 100 件、AKS10 名増（日本全体）
- ・ポリオプラスへ DDF の 20% を寄贈
- ・ロータリー平和センター、重点分野へ DDF 寄贈
- ・各地区が DDF を使い切る
- ・グローバル補助金・地区補助金の活用の促進
- ・ロータリー平和フェローシップの推進

2021-22年度 目標

2021-22 年度ロータリー財団地域コーディネーター (RRFC)

第一地域 羽部 大仁 habu@honganji.or.jp
 第二地域 服部 良男 ceo@hattori.org
 第三地域 永田 壮一 sochan0001@me.com

私たちは、分かり易く、使いやすい「みんなのロータリー財団」を目指し、補助金プロジェクトをサポートし、そして補助金への参加と補助金を活用して地域社会に変化を生む活動の推進へのお手伝いをします。

さて、ジョン F. ジャームロータリー財団管理委員長エレクトは、国際協議会の講演で『私にとって「知性ある心」とはロータリー財団のことです。ロータリー財団は、世界でよいことをするために、超我の奉仕をするために、そして未来の世代にとって世界をより良い場所にするために、ロータリアンに数え切れないほどの機会を提供して活動しています』と述べられています。ロータリアンみんなの財団なのですから、その存在価値が問われているのです。会員一人一人が関心を持って「世界でよいことをしよう」として始められた「みんなのロータリー財団」に更なるご支援（ファンドレイジング）と新しい補助金プロジェクトへの挑戦をお願いいたします。RRFC へのお問い合わせ、ご相談をお待ちしております。そして、日本のロータリアンが結束して年次基金寄付ゼロクラブゼロを達成しましょう。

昨年度の実績を踏まえて話し合った結果、次年度の日本の目標を次の通りといたします。

■ 年次基金	<ul style="list-style-type: none"> ・1人当たり150ドル（日本全体約1,350万ドル） ・年次基金寄付ゼロクラブゼロ達成を継続する ・Every Rotarian Every Year（年次基金への寄付）の推進 ・ポール・ハリス・ソサエティの推進
■ ポリオプラス基金	<ul style="list-style-type: none"> ・1人当たり30ドル（日本全体約270万ドル。また、1,500ドル以上の寄付をしたクラブには、ロータリー財団から感謝状が贈られます。）
■ 恒久基金	<ul style="list-style-type: none"> ・冠名基金を各地区1件以上設立
■ 大口寄付	<ul style="list-style-type: none"> ・寄付の種類にかかわらず、1万ドル以上のご寄付を日本で100件 ・AKSを日本全体で10名増やす <p>中期目標として、2～3年で「AKS 0名地区」ゼロを目指す</p>
■ DDF の活用	<ul style="list-style-type: none"> ・DDFの20%をポリオプラスへ寄贈 <p>DDFの20%をポリオプラス基金へ寄贈した地区には、感謝状が贈られます。</p> <ul style="list-style-type: none"> ・ロータリー平和センター、重点分野への寄贈 <p>「日本ロータリー平和センター基金（E11659）」の累計が、150万ドルに達すると、毎年この基金からロータリー平和フェロー1名を支援できます。</p> <ul style="list-style-type: none"> ・各地区がDDFを使い切る
■ 補助金活動	<ul style="list-style-type: none"> ・グローバル補助金・地区補助金の活用の促進 ・ロータリー平和フェローシップの推進

【ロータリー財団の目標】

第一の優先事項は、もちろんポリオ根絶です。第二の優先事項は、2025年までに恒久基金を20億2500万ドルとし、年次基金とポリオプラスへの寄付を増やすことです。そのために、包括的なファンドレイジング目標を4億1,000万ドルに決めました。第三の優先事項は、ロータリーの補助金によってもたされる測定可能なインパクトを高めることです。

[ジョン F. ジャームロータリー財団管理委員長エレクト「ロータリー財団：ロータリーの核心」](#)より抜粋

世界の寄付目標内訳	
年次基金	1億2,500万ドル
ポリオプラス基金	1億5,000万ドル (ゲイツ財団からの上乘せ含む)
恒久基金	9,500万ドル (2025年までに20億2,500万ドル)
その他の基金	4,000万ドル
全体	4億1,000万ドル

【資金モデルの変更】

ロータリー財団は、資金モデルへの大幅な変更を発表しました。この変更は2021年7月1日から有効となります。

詳細は[こちら](#)

この変更についてより良くご理解いただくため、3月17日にロータリー財団管理委員会と国際ロータリーのシニアスタッフによるウェビナーが開催され、変更の内容を詳しくご説明するとともに、皆さまからのご質問にお答えしました。ウェビナーの記録は近日中に送られる予定です。

1. ポリオプラスへの地区財団活動資金(DDF)の寄贈に対しては、国際財団活動資金(WF)から、100%ではなく、50%が上乘せされる。
 <質問>ビル&メリンダ・ゲイツ財団との関係への影響はありますか <回答>ありません。
2. グローバル補助金のための、DDF 拠出に対する WF からの上乘せが、80%に引き下げられる。
 <質問>これは一時的な変更でしょうか <回答>需要と供給のバランスが変わらない限り、戻る見込みは低いです。
3. 年次基金(シェア)への寄付の5%が、運営費として WF と DDF から均等に差し引かれる。
 <質問>毎年引かれますか <回答>はい。
 <質問>2021-22 年度 DDF への影響はありますか <回答>DDF が 47.5%となるのは、2024-25 年度からです(寄付の3年後)。
 <質問>地区補助金の申請上限額への影響はありますか <回答>年次基金(シェア)への寄付から5%が引かれ、DDF となった金額(寄付の47.5%)をもとに計算します。
4. DDF の未使用額を繰越してできるのは5年間のみとなる。
 <質問>どのように計算しますか <回答>その年度の DDF が使い果たされた場合、古い年度の繰越から順に利用されます。(下記図)
 <質問>簡単に確認できるレポートがありますか <回答>新しいレポートが検討されています。

	2020-21	2021-22	2022-23	2023-24	2024-25	2025-26
新しいDDF		\$50,000	\$50,000	\$50,000	\$50,000	\$50,000
繰り越しDDF		\$20,000	\$30,000	\$35,000	\$30,000	\$20,000
DDFの使用		-\$40,000	-\$45,000	-\$55,000	-\$60,000	-\$65,000
繰越残高	\$20,000	\$20,000 \$10,000	\$20,000 \$10,000 \$5,000	\$15,000 \$10,000 \$5,000 \$0	\$5,000 \$10,000 \$5,000 \$0 \$0	\$0 \$0 \$5,000 \$0 \$0
年数:		1年目	2年目	3年目	4年目	5年目

繰り越されるにつれて金額の色を変えています。
 5年目となる緑の金額は「\$0」になったので、5年を越えて未使用のままとなっているDDFは表中にはありません。

ロータリーの運営、イベント、会員に対する新型コロナウイルス
(COVID-19)の影響について、
[最新情報をこちらからお読みください。](#)

寄付・認証

【メジャードナーの認証品(クリスタルや襟ピン)のお届け】

メジャードナーは、ご寄付の分類に関わらず、寄付の累計額が1万ドル以上となりました個人またはご夫妻に贈られる認証です。認証品は、レベルごとにクリスタルの大きさ、襟ピン/ペンダントトップの石の数が変わります。

＜メジャードナーの認証レベル＞

- MD レベル 1 \$ 10,000～
- MD レベル 2 \$ 25,000～
- MD レベル 3 \$ 50,000～
- MD レベル 4 \$ 100,000～

＜メジャードナーの確認方法＞

•My Rotary の各種レポートから、「メジャードナー/アーチ C.クラフ・ソサエティ/遺贈友の会レポート」をご確認ください。認証日も確認できます。

※[寄付・認証 ロータリークラブの手引き](#)
(P.36参照)



＜認証品のお届けの流れ＞

•新たにメジャードナーになられた方、メジャードナーのレベルがアップされた方の所属クラブは、登録メールアドレス*に、認証者のお名前とレベルが記されたメールに「メジャードナー認証回答書式」が添付され、送られてきます。

*クラブのメールアドレスが登録されていない場合は、クラブ会長か幹事へお送りします。気づかれないこともあるため、クラブのメールアドレスのご登録・ご確認をお勧めします。

•記入例に従って必要事項をご記入のうえ、指定先にご返信ください。

※[寄付・認証 ロータリークラブの手引き](#)(P.28参照)

リソース

＜My ROTARY＞

[Rotary.org 利用にあたってのリソース](#)

[「My ROTARY」アカウント登録方法](#)

[ブランドリソースセンター](#)

[ロータリーの日本語フェイスブック](#)

[ロータリーボイス](#)

[組織規定](#)

[管理委員会の決定](#)

[ロータリーのプライバシーの方針](#)

[EU 一般データ保護規則 \(GDPR\) について](#)

＜資料＞

[財務報告](#)

[年次報告\(オンライン版\)](#)

[携帯用カード](#)

[ロータリー財団参照ガイド](#)

[地区ロータリー財団委員会要覧](#)

[地区ロータリー財団セミナーの手引](#)

(zip)

[寄付・認証 ロータリークラブの手引き](#)

[ウェビナー「クラブのためのよくわかる](#)

[寄付と認証」\(ppt\)](#)

＜各種レポート＞

[My ROTARY](#) にログインをすると、

「[各種レポート](#)」から、役職に応じてレポートを閲覧できます。

- 寄付者履歴レポート
- PHF とベネファクターレポート
- クラブ認証概要レポート(CRS)
- メジャードナー/アーチ C. クラフ・ソサエティ/遺贈友の会レポート
- PHS レポート
- 月次寄付レポート(MCR)
- 地区ファンドレイジング分析
- 補助金に関するレポート など

レポートの閲覧方法は[ロータリークラブの手引きp.36](#)をご参照ください。

認証品の発送の遅延

新型コロナウイルスの感染拡大と業務への影響により、ポール・ハリス・フェローやベネファクター等の認証品の発送までお時間をいただいております。ご迷惑をおかけしており大変申し訳ございませんが、何卒ご理解くださいますようお願いいたします。

【年次基金寄付ゼロクラブ】

新型コロナウイルス感染拡大より、クラブの取り組みや会員の皆様の生活へ大きな影響がある中でも、ロータリーを支えるための寄付をお寄せいただき誠にありがとうございます。クラブ会員のお一人でも年次基金へご寄付をいただければ年次基金寄付ゼロクラブではなくなります。

今年度も年次基金寄付ゼロクラブゼロの目標達成に向け、引き続きご協力をお願いいたします。

地区別年次基金寄付ゼロクラブ数

2021年3月21日現在

地区	クラブ数	地区	クラブ数	地区	クラブ数
2500	15	2620	14	2740	8
2510	11	2630	4	2750	5
2520	14	2640	11	2760	2
2530	9	2650	2	2770	7
2540	13	2660	4	2780	4
2550	7	2670	9	2790	5
2560	3	2680	4	2800	2
2570	0	2690	5	2820	2
2580	3	2700	8	2830	4
2590	2	2710	2	2840	7
2600	4	2720	17	合計	238
2610	12	2730	19		

地区内の年次基金寄付ゼロクラブの確認は「月次寄付レポート」をご参照ください。※通常、ご寄付から約2週間後にレポートへ反映されます。

《[My ROTARY](#) にログイン→「ロータリー財団」にカーソルを当てて、表示されるメニュー内「各種レポート」→「地区のレポート」→「寄付&認証」の「レポートを見る」→月次寄付レポート》

リソース

<資料>

[寄付者の認証](#)

[税制上の優遇措置](#)

[オンラインでの寄付](#)

[認証ポイント使用申請書](#)

[ポール・ハリス・ソサエティ\(PHS\)](#)

[PHS パンフレット](#)

[PHS 入会フォーム](#)

[PHS 認証状テンプレート](#)

[END POLIO NOW](#)

[ロータリー賞](#)

<DDFの寄贈>

ポリオプラス基金にDDF(地区財団活動資金)を寄贈されますと国際財団活動資金(WF)から同額の組み合わせがあり、その合計にゲイツ財団から2倍の上乗せがあります。

例: DDF1+WF1+ゲイツ4=6

※WFからの組み合わせ上限額は1,000万ドル、ゲイツ財団からの上乗せ対象は上限5,000万ドルです。

• [DDF オンライン寄贈フォーム](#)

<感謝状>

ポリオプラスへ1,500ドル以上のご寄付をくださったクラブ、DDFの20%以上をポリオプラス基金へ寄贈してくださった地区は、次年度に感謝状が贈られます。



ポリオプラス

【野生型ポリオウイルスによる症例数】

掲載サイト: [GPEI ウェブサイト\(英語\)](#)

		2021年 1月1日～ 3月23日	2020	2019	2018
常在 国	パキスタン	1	84	147	12
	アフガニスタン	1	56	29	21
世界合計		2	140	176	33

補助金

【200万ドルの補助金プロジェクト:マラリア根絶プログラムをさらに拡大】

ロータリー財団は、成果が実証されている活動の規模を拡大する大規模プログラム補助金200万ドルを活用し、ザンビアでのマラリア根絶活動を支援しています。支援対象となった「Partners for a Malaria-Free Zambia(マラリアのないザンビアのためのパートナー)」プログラムでは、マラリア発生への対応と感染予防において成果が実証されているモデルが使用され、ロータリアンが中心となって活動しています。このプログラムは、ザンビアの2つの州にある10の地区で、マラリア患者を90%削減することを目指しています。

記事の続きは[こちら](#)

【グローバル補助金申請書の承認のチャンスを高めるために】

元補助金担当ディレクター、アビー・マクニア(エバンストン・ロータリークラブに所属)が、グローバル補助金申請書の承認のチャンスを高めるためのヒントをご紹介します。この記事は、『Rotary』誌2020年11月号に掲載された、記事を翻訳・編集し、日本の読者向けに【日本向けのアドバイス】を追加したものです。続きは[こちら](#)

<補助金>

- [ロータリーの補助金](#)
- [地区補助金とグローバル補助金授与と受諾の条件](#)
- [補助金による旅行](#)
- [グローバル補助金ガイド](#)
- [地域社会調査の結果フォーム](#)
- [地域調査の方法](#)
- [協力団体の覚書\(MOU\)](#)

<重点分野>

- [重点分野の基本方針](#)
- [重点分野別ガイド](#)

- [基本的教育と識字率向上](#)
- [疾病予防と治療](#)
- [地域社会の経済発展](#)
- [母子の健康](#)
- [平和構築と紛争予防](#)
- [水と衛生](#)

[モニタリングと評価の計画について](#)

<プロジェクトのヒント>

- [プロジェクトの流れ\(ライフサイクル\)](#)
- [ロータリーショーケース](#)
- [プロジェクトフェア](#)
- [補助金担当職員一覧](#)
- [重点分野の担当職員](#)
- [補助金レポートの利用方法](#)

<オンライン申請>

- [補助金センター](#)
- [補助金センターのご利用ガイド](#)
- [グローバル補助金申請のテンプレート](#)
- [グローバル補助金報告書のテンプレート](#)
- [グローバル補助金 計算表](#)

<奨学金>

- [奨学金の提供](#)
- [ロータリー平和フェロシッブ](#)
- [ロータリーの学友](#)
- [グローバル補助金奨学生のテンプレート](#)

<資格認定>

- [地区の覚書\(MOU\)](#)
- [クラブの覚書\(MOU\)](#)
- [クラブの覚書\(MOU\)の実施に関する指針](#)
- [クラブの覚書\(MOU\)ワークシート](#)
- [クラブの参加資格認定 よくある質問](#)

【農村でのトイレ設置・衛生教育プロジェクト】

イントラムロス・マニラ・ロータリークラブは、フィリピンでの水と衛生のプロジェクトを立ち上げ、実行前に現地の人びとと親交を深めて賛同を得ました。また、民族文化、歴史、社会経済状況、家族構成、生計手段、交通手段などを含む現地の情報を集め、それらを土台としてプロジェクトを進めました。FloraとKawayanのコミュニティに25基、バボに3基のトイレを設置しました。ロータリー会員は現地を訪れ、衛生習慣、プロジェクトへの意欲、トイレに対する要望などについて調査しました。

記事は[こちら](#)

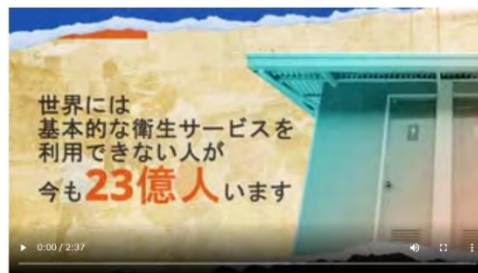

【新型コロナウイルス感染症(COVID-19)プロジェクトへの補助金の利用】

- 現在、グローバル補助金を新型コロナウイルス関連のプロジェクトに利用する際に適用されている[例外措置](#)は、今年度いっぱいまでとなります。
- グローバル補助金奨学生は、留学先からの要請により、オンライン授業を日本で受ける場合は、次年度も引き続き受領資格があります。
- 補助金を新型コロナウイルス感染症(COVID-19)ワクチンの費用に使うことはできません。ワクチンの費用以外を支援する関連プロジェクトを実施することは可能です。

【補助金による旅行】

RI理事会は、2020-21年度の残りの期間、ロータリーの費用による旅行について旅費その他の経費を支給しないことを決定しました。

旅行が含まれるすべての補助金について、必ず事前に[補助金担当職員](#)の承認を得てください。

- 2月1日より前に承認され、補助金資金を使う旅行が含まれるすべての補助金は、旅行に関する状況をロータリー財団が検討し、許可した場合のみ予定通りに旅行を行うことができます。
- 2月1日より後に承認された補助金については、旅行停止措置が解除されるまで旅行を先送りする必要があります。

これから申請するグローバル補助金や2021-22年度地区補助金などの予算に、旅行に関する経費が含まれる場合は、承認、支払い、実施に影響する可能性があることにご留意ください。

なお、この措置はグローバル補助金-奨学金については適用されませんので、引き続き渡航費やVISAなど旅行に関する経費を予算に含めることができます。

また、6月30日より前に旅行を計画している地区補助金-奨学生については、補助金担当職員にご相談ください。

詳細は[こちら](#)

[ロータリーの費用による旅行](#)に関するご質問は、該当するプログラムの担当職員までお問い合わせください。

旅行を伴わない活動は、補助金承認後順次進めていただくことができますが、旅行が制限されている場合は、その国への補助金による旅行を延期し、計画の変更を地域別補助金担当職員にご連絡いただけますようお願いいたします。あわせて「[Travel Ban List \(旅行禁止国・地域のリスト\)](#)」(随時更新あり)もご参照下さい。

国により、日本からの入国制限や入国後の行動制限などの措置が取られる場合もありますので、[外務省のホームページ](#)「[日本からの渡航者・日本人に対する各国・地域の入国制限措置及び入国・入域後の行動制限](#)」や受け入れ地区やクラブ、留学先の大学、協力団体などからの情報もよくご確認ください。



大口寄付(一括10,000ドル以上のご寄付)

大きなご支援を
誠にありがとうございました。

2021年2月28日～3月12日 確認分(敬称略、寄付日順)					
地区	クラブ	寄付者	地区	クラブ	寄付者
2590	横浜西	金杉 誠	2660	茨木	簡 仁一
計 2 名					

オンライン寄付や諸手続きを要する大きなご寄付の場合、掲載に時間がかかる場合がございます。

<視聴覚資料>

[ウェビナー\(オンライン研修\)](#)
[My ROTARY 写真&動画](#)
[Rotary Video\(日本語\)](#)
[ロータリーの動画\(vimeo\)](#)
[重点分野の動画\(YouTube\)](#)

[今後の予定](#)

国際ロータリー日本事務局財団室
〒108-0073
東京都港区三田 1-4-28
三田国際ビル 24 階
Email: RIJPNTRF@rotary.org
Tel: 03-5439-5805
Fax: 03-5439-0405

財団室 NEWS への個人データの掲載は、本人の許可を得ています。お名前やクラブ名等個人を特定できる情報を含むデータの複製、転用、転載等はできません。詳しくは[個人データの使用に関するロータリーの方針](#)をご参照ください。

ロータリー財団 2020-21年度 2月末 地区別寄付報告 (単位:米ドル)

地区	会員数	一人当り 年次基金	年次基金	ポリオプラス	恒久基金	その他の基金	合計寄付額	前年度 同月比
2500	2,180	79.44	173,187.03	36,125.45	83,000.00		292,312.48	99%
2510	2,482	107.61	267,076.98	27,957.65	28,000.00	10,779.34	333,813.97	108%
2520	2,143	72.63	155,638.11	11,541.71	100.00	10,500.00	177,779.82	98%
2530	2,207	93.16	205,614.99	25,009.36	13,969.20	1,050.00	245,643.55	117%
2540	1,119	65.59	73,390.71	1,861.01			75,251.72	117%
2550	1,697	119.20	202,284.49	23,988.35	37,752.45	3,675.00	267,700.29	68%
2560	2,064	110.65	228,378.70	29,591.64	1,452.38	8,925.00	268,347.72	89%
2570	1,557	128.40	199,921.19	52,045.33	43,400.00		295,366.52	93%
2580	2,867	156.02	447,315.31	76,968.45	242,776.60	48,615.00	815,675.36	115%
2590	1,930	146.03	281,836.08	52,816.32	67,038.10		401,690.50	97%
2600	1,903	133.95	254,912.53	48,852.57	20,541.38		324,306.48	94%
2610	2,549	85.91	218,977.66	14,164.81	1,595.07		234,737.54	96%
2620	2,862	108.31	309,988.38	50,641.24	44,255.24	2,100.00	406,984.86	91%
2630	3,090	111.05	343,137.31	49,117.39	45,096.15	7,812.22	445,163.07	98%
2640	1,700	95.59	162,509.19	17,114.21	20,730.76	5,250.00	205,604.16	106%
2650	4,435	140.43	622,828.29	112,625.19	47,190.37	11,811.88	794,455.73	85%
2660	3,554	147.00	522,449.07	159,576.18	51,709.07	12,604.17	746,338.49	74%
2670	2,927	78.02	228,353.37	32,041.68	12,000.00	2,100.00	274,495.05	94%
2680	2,656	98.40	261,359.75	39,020.42	96,429.48	21,145.94	417,955.59	61%
2690	2,980	122.73	365,736.44	63,211.80	67,000.00	35,700.00	531,648.24	99%
2700	3,073	78.15	240,152.21	18,384.67			258,536.88	123%
2710	3,157	112.63	355,585.94	76,184.23	63,272.62	3,360.00	498,402.79	94%
2720	2,354	73.71	173,522.75	23,616.99	9,617.23		206,756.97	94%
2730	2,355	46.78	110,159.24	14,882.37	7,605.38	1,050.00	133,696.99	79%
2740	2,112	56.78	119,909.96	28,788.28	6,400.00	1,050.00	156,148.24	119%
2750	4,631	167.10	773,860.59	160,719.53	104,572.18	1,272.60	1,040,424.90	98%
2760	4,741	141.74	672,004.70	110,005.95	55,205.92	5,250.00	842,466.57	73%
2770	2,415	173.04	417,891.32	101,807.48	56,662.69	4,200.00	580,561.49	88%
2780	2,286	149.21	341,091.50	59,664.99	21,615.17	18,508.35	440,880.01	98%
2790	2,733	122.74	335,461.28	38,878.21	59,752.83	5,581.00	439,673.32	97%
2800	1,531	95.88	146,792.98	6,399.16	10,150.00		163,342.14	122%
2820	1,881	141.46	266,086.24	42,399.85	38,869.53	2,100.00	349,455.62	94%
2830	1,114	100.64	112,108.88	20,139.21	3,000.00		135,248.09	89%
2840	2,081	104.23	216,912.61	44,289.99	12,715.00		273,917.60	91%
日本	85,366	114.88	9,806,435.78	1,670,431.67	1,373,474.80	224,440.50	13,074,782.75	91%
世界	1,174,866	64.78	76,110,965.65	18,280,864.26	19,065,637.00	19,646,360.93	133,103,827.84	
日本の割合	7.27%	-	12.88%	9.14%	7.20%	1.14%	9.82%	



新型コロナウイルス感染症が確認されてからすでに1年が経ち、皆様のお仕事に、そしてロータリー活動にも大きく影響が有るか推察いたします。そして例会が今までとは違う方法での運営がされてるとお聞きしています。

この状況が早く落ち着きももっとも活発な活動が出来る事を期待いたします。

コロナ禍に於いて、退会する会員が増える事を懸念いたしております。

各クラブとも会員増強があまり達成できていないクラブが多いと感じております。

私は女性会員として少しお話させていただきます。

日本の女性会員の比率はまだ7%程度で推移しています。

何故？ 何が入会のハードルになっている？

2830地区で女性会員の集いを開催した時に意見を聞きました。

「やっぱり！」と思う事ばかりでした。男性の意識が変わらないと入会しにくいのです。

男性優位の感覚が無意識の中にあるのです。ロータリー会員は世界を視野に活動しています。男女平等、会員皆平等のロータリー精神で女性会員を受け入れて頂きたいと思います。

そして入会後には活動の場を与えて頂きたい。これは女性会員の心からの希望です。

現在 まだ女性会員の入会を認めないクラブもありますが、女性会員がいる事で活動に広がりが出てくる事は確実だと思います。まずは全てのクラブに女性会員がいる事を目指して入会を勧めましょう。初めての女性のRI会長が決定され益々女性活躍の時が来たのではないかと感じます。女性の潜在能力を引き出してくださいのが男性ロータリアンの力です。よい事をしたい女性はたくさんいます。ロータリアンになる資格を持った女性は貴方のお近くに必ずいるはずで。是非是非 お誘いください。

そしてクラブに会員増強と活性化の起爆剤になる事を期待いたします。

日本の女性ロータリアン10%を目指しましょう。

第1地域 ロータリーコーディネーター補佐 佐々木 千佳子 (十和田RC)



世界ポリオデーでロータリーのポリオ根絶活動をアピールしてください

第1地域の公共イメージコーディネーターに昨年7月に就任しました。コロナ禍の最中なので、担当地域の地区大会や公共イメージの研修会にお声が掛かることも無いまま10カ月近く経過しておりますので、これまでの活動を紹介させていただきます。

RPICは日本の3地域に1人ずつおりますので、年度が始まる前からZoomの会議を頻繁に行い、日本全地区の公共イメージ委員長にアンケートを出して地区の実情を把握させて頂きました。その後、8月29日に全地区の公共イメージ委員長の研修会を開催しました。

開催4日前の8月25日にWHOがアフリカ大陸でポリオが根絶されたことを発表し、日本の新聞では27日の朝刊に掲載されました。朝日新聞朝刊の記事をみて驚きました。「ワクチン接種が予防に有効なため、ワクチンが行き届いていなかった国へ、国連児童基金（ユニセフ）や日本の国際協力機構（JICA）、ビル&メリンダ・ゲイツ財団などが、子どもへの接種を支援してきた。」と記述されていて、ロータリーという名前を見出せませんでした。他の新聞でも同様でした。ロータリーの名前が日本の報道に現れなかった事が公共イメージ委員長研修会のQ&Aセッションで話題になりました。辰野理事がRIにアフリカ地域ポリオフリーに関するメディア報道についての見解を求めて下さり、また、辰野理事、原ARPIC（2600地区 長野）がNHKに働きかけて下さって、世界ポリオデーに2750地区（東京・グアム・ミクロネシア・北マリアナ諸島・パラオ）が開催するZoomでのバーチャル・チャリティコンサートが、10月23日のNHK TVニュースで紹介されました。

コロナ禍ということも有って、20-21年度の日本のロータリークラブの世界ポリオデーの活動は活発とは言えませんでしたが、その中でも前述の2750地区のバーチャル・チャリティコンサート、2640地区（和歌山・大阪南部）の高野山金剛峰寺でのポリオ根絶と新型コロナ収束祈願法会、2770地区（埼玉南東）の京浜東北線川口駅前での大型ビジョンを使ってロータリーのコロナ根絶活動の紹介など、話題になる活動を実施して下さいました。
<https://rotaryblogia.org/category/%e3%83%9d%e3%83%aa%e3%82%aa/>に2020年10月24日に日本で行われたイベントの紹介が有ります。

日本のマスコミにロータリーがポリオ根絶活動をしていることを理解し報道して貰うためには、一般の多くの人々にロータリーが1985年にポリオ根絶の活動を世界で最初に提唱した組織であり、それ以来、組織を上げてポリオ根絶活動を継続していることを認知して貰う事が重要であると思います。そのためにはRIが推奨している10月24日の世界ポリオデーに日本の各ロータリークラブが行動を起こし一般の人々に伝えることです。

現在RPICとしては、公共イメージ向上と今年の世界ポリオデーの取組の重要性を次年度のガバナーと地区公共イメージ委員長にご理解頂くためのアンケート活動、研修会などを企画しております。ご理解とご協力を宜しくお願い申し上げます。

第1地域 ロータリー公共イメージコーディネーター 井原 實（さいたま新都心RC）

風の便り

Vol.6No.8(通刊78号)

「私たちロータリアンは、東日本大震災のことをけして忘れません」

3月11日、10年前の東日本大震災の関連情報がテレビの画像に流され、新聞紙上でも多くの情報が流されました。改めて震災でなくなられた方々のご冥福をお祈りいたします。

前77号で「小史 希望の風 ロータリー希望の風奨学金 — 被災者とともに」を発行するとの情報をお届けしましたが、『希望の風 ロータリー希望の風奨学金 10年おあゆみ』として発行いたしました。皆様のお手元届いたかと思えます。ご感想と共に、新たな入手方法についてのお問い合わせを頂いております。

本誌の発行はロータリー東日本大震災青少年支援協議会の総会決議の下、編集・印刷ならびに発送は、関係委員の協力によって行われました。その為、皆様にお届けできる数量の印刷しかしておりません。協議会のホームページの「ロータリー希望の風奨学金」に掲示いたしておりますので、ダウンロードしてご覧頂きますようお願いいたします。

また、ロータリー文庫にも、資料を提供しておりますので、ロータリー文庫のHPにて順次公開されるものと思えます。

しかし、まとまった冊数での印刷を希望される方々がおられますので、事務局と致しまして50冊単位でのご注文をお受けすることに致しました。発注を希望される方は、地区・クラブ名、発注者名、冊数（50冊単位でお願いします）、送付先を下記宛にファックスでお願いします。

オンデマンド印刷になりますので最終的な注文部数によって、単価が減少します。例えば、50冊（1部1,000円）、100冊（1部970円）、200冊（1部670円）等で、最終価格は、注文締め切りを2021年4月30日といたしまして、まとめて印刷いたしますので、発送時に請求書と共にお送りいたします。なお、消費税がプラスされます。下記の注文書をご利用ください。

 発注先：ロータリー東日本大震災青少年支援連絡協議会 Fax:03-4586-6393

注 文 書

2021年 月 日

ロータリー東日本大震災青少年支援連絡協議会 行き

発注者：第_____地区_____ロータリークラブ

役職_____氏名_____

注文部数_____部

発送・請求先 〒_____ - _____

連絡先：TEL_____ Fax_____

2021/03/12

ロータリー希望の風奨学金

2020年12月～2021年2月 収支計算報告

2月28日現在

		12月実績	1月実績	2月実績
前月繰越金		305,905,925	299,499,894	291,965,505
収入の部	支援金	1,501,951	331,000	1,005,153
	雑収入	0	0	212
収入合計		307,407,876	299,830,894	292,970,870
支出の部	奨学金	7,900,000	7,850,000	7,850,000
	振込手数料	0	0	0
	設備費	0	0	0
	通信費	7,982	4,730	12,775
	手数料	0	0	0
	消耗品費	0	0	0
	会議費	0	0	0
	備品費	0	0	0
	雑費	0	10,659	0
支出合計		7,907,982	7,865,389	7,862,775
次月繰越金		299,499,894	291,965,505	285,108,095

※上記の表は、2020年12月～2021年2月の月別の資金変動です。

奨学生の状況(単位：人数)

2021.02.28 現在

年度	現在	継続	新規	再開	復学	退学	休学	留年	停止	卒業
158	157	147	7	4	0	1	0	0	0	0

※2021.2.28時点の奨学生は157名です。

2月度地区別支援金実績

2610地区	1件	5,153円	2630地区	1件	1,000,000円
--------	----	--------	--------	----	------------

※地区・クラブ名等は「ロータリー希望の風奨学金」のホームページをご覧ください。

ロータリー希望の風奨学金の支援活動をご紹介します

※支援金を振り込まれたときに送っていただく「送金確認書」に書かれたコメントをご紹介します。

地区大会事業、周年記念事業、チャリティ活動など、お知らせください。

文責：ロータリー東日本大震災青少年支援連絡協議会
会長/地葉新司/2010-2011PG/潟上RC)

連絡先

ロータリー東日本大震災青少年支援連絡協議会
〒104-0031
東京都中央区京橋2-11-8 全医協連会館1階
国際ロータリー第2580地区ガバナー事務所内
Tel:03-5250-2050 Fax:03-4586-6393
メール：mail@kibounokaze.com

支援口座(口座名義)

ロータリー東日本大震災青少年支援連絡協議会
千葉銀行 銚子支店 普通 3549340

(2020-21年度 会員数報告2021年2月末)

クラブ名	7/1会員数 (7/1退会 含む)	1/31 会員数	2/28 男性 会員数	男性入会 (2/1-2/28)	男性退会 (2/1-2/28)	2/28 女性 会員数	女性入会 (2/1-2/28)	女性退会 (2/1-2/28)	2/28 会員数	
南尾張分区	半田	59	59	54	0	0	5	0	0	59
	常滑	40	41	41	0	0	0	0	0	41
	東海	48	47	44	0	0	3	0	0	47
	東知多	22	22	21	0	0	1	0	0	22
	半田南	33	33	32	0	0	1	0	0	33
	知多(終結)	18	0	0			0			0
	大府	24	23	23	0	0	0	0	0	23
	6RC	244	225	215	0	0	10	0	0	225
西尾張分区	一宮	111	112	111	0	0	1	0	0	112
	津島	57	57	53	0	0	4	0	0	57
	尾西	18	18	17	0	0	1	0	0	18
	一宮北	42	43	37	0	0	6	0	0	43
	稲沢	42	44	41	0	0	3	0	0	44
	あま	72	68	65	0	0	3	0	0	68
	名古屋清須	32	32	31	0	0	1	0	0	32
	尾張中央	31	29	29	0	0	0	0	0	29
	一宮中央	48	50	44	0	0	6	0	0	50
	9RC	453	453	428	0	0	25	0	0	453
東尾張分区	瀬戸	55	55	52	0	0	3	0	0	55
	犬山	49	52	52	0	0	0	0	0	52
	江南	45	44	43	0	0	1	0	0	44
	小牧	35	35	31	0	1	3	0	0	34
	春日井	54	55	54	0	0	1	0	0	55
	尾張旭	23	25	19	0	0	6	0	0	25
	名古屋空港	49	51	50	0	0	1	0	0	51
	瀬戸北	47	47	40	0	0	7	0	0	47
	岩倉	8	8	7	0	0	1	0	0	8
	名古屋城北	26	27	23	0	0	4	0	0	27
	愛知長久手	16	16	11	0	0	5	0	0	16
	愛知-刈-E	18	18	13	0	0	5	0	0	18
	12RC	425	433	395	0	1	37	0	0	432
西名古屋分区	名古屋	172	181	180	0	0	1	0	0	181
	名古屋西	88	100	99	0	0	1	0	0	100
	名古屋南	100	104	103	0	1	0	0	0	103
	名古屋みなと	62	62	59	0	1	2	0	0	61
	名古屋東南	89	89	78	0	0	11	0	0	89
	名古屋中	139	137	137	0	0	0	0	0	137
	名古屋瑞穂	69	71	71	0	0	0	0	0	71
	名古屋大須	53	54	50	0	0	4	0	0	54
	名古屋栄	108	107	107	0	0	0	0	0	107
	名古屋名南	55	54	45	0	0	9	0	0	54
	名古屋名駅	83	85	75	0	0	10	0	0	85
	名古屋丸の内	46	43	36	0	0	7	0	0	43
	中部名古屋みらい	22	20	14	0	0	6	0	0	20
	13RC	1,086	1,107	1,054	0	2	51	0	0	1,105

クラブ名	7/1会員数 (7/1退会 含む)	1/31 会員数	2/28 男性 会員数	男性入会 (2/1-2/28)	男性退会 (2/1-2/28)	2/28 女性 会員数	女性入会 (2/1-2/28)	女性退会 (2/1-2/28)	2/28 会員数
東名古屋分区	名古屋北	103	102	102	0	0	0	0	102
	名古屋東	85	82	80	0	2	0	0	80
	名古屋守山	56	58	50	0	0	8	0	58
	名古屋和合	87	88	88	0	0	0	0	88
	名古屋名東	56	60	50	0	0	10	0	60
	名古屋名北	34	33	27	0	0	6	0	33
	名古屋千種	35	35	29	0	0	6	0	35
	名古屋昭和	52	50	46	0	0	4	0	50
	名古屋錦	35	34	24	0	0	10	0	34
	名古屋東山※	27	40	32	0	1	7	0	39
	名古屋葵	19	19	19	0	0	0	0	19
	名古屋アイリス	31	31	18	0	0	13	0	31
	12RC	620	632	565	0	3	64	0	0
東三河分区	豊橋	114	117	114	0	0	3	0	117
	蒲郡	61	58	58	0	0	0	0	58
	豊橋北	60	60	58	2	0	4	0	62
	豊川	66	66	65	0	0	1	0	66
	田原	40	40	39	0	0	1	0	40
	豊橋南	48	53	53	0	0	0	0	53
	新城	41	41	39	0	0	2	0	41
	渥美	35	34	34	0	0	0	0	34
	豊川宝飯	70	70	67	0	0	3	0	70
	豊橋ゴールデン	58	60	57	0	0	3	0	60
	田原パシフィック	43	45	43	0	0	2	0	45
	豊橋東	52	51	48	0	0	3	0	51
	12RC	688	695	675	2	0	22	0	0
西三河中分区	岡崎	78	80	75	0	0	5	0	80
	豊田	97	102	100	0	1	1	0	101
	岡崎南	83	83	80	0	0	3	0	83
	豊田西	111	111	111	0	0	0	0	111
	岡崎東	52	52	51	0	0	1	0	52
	豊田東	81	81	78	0	0	3	0	81
	岡崎城南	60	59	59	0	0	0	0	59
	豊田三好	21	21	21	0	0	0	0	21
	豊田中	46	47	38	0	0	9	0	47
	名古屋宮の杜	44	49	47	0	0	2	0	49
	愛知三州	29	29	26	0	0	3	0	29
11RC	702	714	686	0	1	27	0	0	713
西三河分区	刈谷	92	98	92	0	0	6	0	98
	安城	54	54	46	0	0	8	0	54
	西尾	77	76	74	0	0	2	0	76
	碧南	64	65	61	0	0	4	0	65
	西尾一色	23	21	20	1	0	2	0	22
	高浜	33	30	27	0	0	3	0	30
	知立	56	56	56	0	0	0	0	56
	西尾KIRARA	58	60	59	0	0	1	0	60
	三河安城	66	67	59	0	0	8	0	67
9RC	523	527	494	1	0	34	0	0	528
合計	4,741	4,786	4,512	3	7	270	0	0	4,782

2月集計	クラブ数	2020年7月1日の会員数		2月末	当月の会員増減数			7/1からの会員増減数		
	84RC	会員数	内男性	会員数	会員数	内男性		会員数	内男性	
		4,741	269	4,782	-4	0		41	1	

※衛星クラブの会員数はスポンサークラブに含まれております。

衛星クラブ	7/1会員数 (7/1退会 含む)	1/31 会員数	2/28 男性 会員数	男性入会 (2/1-2/28)	男性退会 (2/1-2/28)	2/28 女性 会員数	女性入会 (2/1-2/28)	女性退会 (2/1-2/28)	2/28 会員数
※ 名古屋東山新ロータリー衛星クラブ		12	11	0	1	0	0	0	11

Rotary

第2760地区

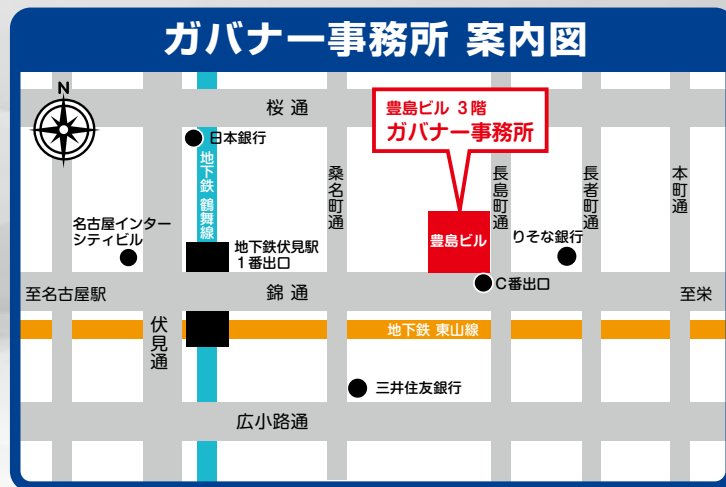
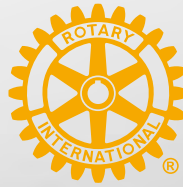

ガバナー事務所

〒460-0003 名古屋市中区錦二丁目15番15号 豊島ビル3階

TEL : 052-203-2760 / FAX : 052-201-1670

E-mail : governor20-21@rotary2760.org / URL : <https://www.rotary2760.org/>

ロータリー財団

TEL : 052-211-2760 / FAX : 052-211-0230 / E-mail : fbranch@rotary2760.org

米山・青少年交換

TEL : 052-228-0808 / FAX : 052-211-0230

E-mail : (米山) ybranch@rotary2760.org / (青少年交換) yebranch@rotary2760.org

ガバナーエレクト事務所

TEL : 052-201-2760 / FAX : 052-201-1670 / E-mail : governor21-22@rotary2760.org