Rotary
2020-21ガバナー月信

# Rotary Opens Opportunities

1
January 2021

Rotary
第2760地区

ロータリーは
機会の扉を開く

# 2760地区散歩

写真提供:名古屋北ロータリークラブ　矢形修己会長

## 東区白壁

岡部ガバナーの所属する名古屋北ロータリークラブは1959年に発足し、1961年から1974年まで名古屋市東区の主税町クラブで例会を開催していました。その街並みをご紹介いたします。

# 表紙のお話

写真提供:名古屋北ロータリークラブ　矢形修己会長

## 名古屋城

岡部ガバナー所属クラブのバナーは名古屋城になっています。名古屋北ロータリークラブの地域のシンボルは名古屋城です。当クラブは1959年に誕生しましたが、名古屋城も第2次世界大戦で焼失し、同じ1959年に再建されました。それをイメージして、燃える火のように新しい血のような明るく元気な色「赤」を生地色に5層閣の名城と金の鯱をデザインして制作されました。

## CONTENTS

1　2760地区散歩・表紙のお話
2　Governor's Message
4　月間に寄せて「職業奉仕月間」
5　ガバナー活動報告「米山奨学生学友交流会（11/14）」
6　ガバナー活動報告
　「RLI会長エレクト研修セミナー（11/15）」
7　ガバナー活動報告「社会奉仕委員長会議（12/1）」
8　ガバナー活動報告「衛星クラブ設立説明会（12/2）」
9　ガバナー活動報告「ガバナー補佐会議（12/5）」
10　ハイライトよねやま
12　財団室NEWS
26　コーディネーターニュース
27　風の便り
29　バギオだより
31　2020-21年度会員増強報告

# 一月は職業奉仕月間です。

新年明けましておめでとうございます。昨年来、新型コロナ禍が蔓延しており世界中が落ち着かない状況にありますが、ロータリーの活動は確かに歩みを進めています。

本年度のRIテーマはRotary Opens Opportunities「ロータリーは機会の扉を開く」。また、地区方針は、「行動するロータリアン!世界で何かよいことをしよう、ＴＯＧＨＥＴＨＥＲ！」―ロータリークラブの奉仕が世界の平和につながってゆきます―です。ロータリーは親睦団体であるとともに、世界の平和を目指し奉仕をする人達の団体でもあります。ちなみに１９４５年の国際連合設立時には世界から約５０人のロータリアンが準備会の顧問、代議員などになりました。

昨年１０月に日本のロータリーは１００周年を迎えましたが、その活動は１９２３年関東大震災に際し、当時のガイ・ガンディカーＲＩ会長から多額の寄付が寄せられ、それ以来日本でも活発になったと言われています。その後、日本は豊かになり、世界に貢献できる国になりました。ロータリーの奉仕も遠く海外まで行えるようになりました。今年度は、ロータリーの最重点事業であるポリオ（小児麻痺）が８月にナイジェリアで根絶され、あとはパキスタン、アフガニスタンを残すのみとなっています。

今年度２７６０地区では、クラブ既存プロジェクトに加え、新型コロナ対策を含む６５の地区補助金プロジェクトが稼働、海外プロジェクトでは、フイリピンでの白内障治療支援、台湾では歯科疾患治療及び口腔衛生指導が実施され、地区では他地区と共同で行うフェイスシールド寄贈事業が、フィリピン、ブラジル、マレーシア、ペルーで実施、さらにインドネシア、パキスタン、ネパールへも予定されています。その他母子家庭などを支援する「子ども食堂」プロジェクトに地区としても力を入れています。この豊かなはずだった日本で食に困る子どもがあってはならないと思います。

こうした活動をよくご理解いただき、会員も増加傾向ですが、今年は「機会の扉」をより大きく開けるよう、若い方々にも入会しやすい衛星クラブの設立、ローターアクトクラブの充実にも取り組みます。親睦と友情、そして行動するロータリアン！今年も皆様よろしくお願いいたします。

さて、一月は職業奉仕月間です。

これまで職業奉仕では、シェルドンやコリンズなどの奉仕理念及びそれに伴う解釈などが多く、クラブ事業でも会社訪問や優良社員表彰などが主でした。しかし、2016年のＲＩ規定審議会で「そして自己の職業上の手腕を社会の問題やニーズに役立てるために、クラブが開発したプロジェクトに応えること」という文言が追加されました。また、ロータリー章典8.020には職業奉仕月間に職業奉仕活動またはプロジェクトを提唱する、という項目もあります。

今年度の職業奉仕委員長会議では、こうしたＲＩの動きを反映し、職業奉仕プロジェクトを扱う「外向き」職業奉仕の紹介をしました。また、当地区でも本多満地区ロータリー奉仕委員長（名古屋東ロータリークラブ）の障害者雇用に関する、「まさに職業奉仕プロジェクト！」という会社事例や福田ポリオ／VTT委員長のＶＴＴ事業などが報告されました。

ホルガー・クナークＲＩ会長は奉仕プロジェクトによるクラブの活性化、会員増強を強調されていますので、ちょうど良いタイミングだったと思います。

１９０５年にロータリークラブが創設され、その２年後の１９０７年に、ポール・ハリスがシカゴ・ロータリークラブの会長に就任、シカゴの街に簡易トイレを寄贈してロータリーの奉仕が始まり、１９１７年のアーチ・クランフによる財団創設で「何かよいことをしよう！」を合言葉にロータリーの奉仕が進んできました。私の地区方針とも重なります。しかし、まだ初期のころは、あまりうまくいかないこともあったようです。そこで、「概念分野を分けてみたら？」というアイデアが生まれ、１９２７年ベルギーのオステンド国際大会で、それまでの一般奉仕概念が「クラブ奉仕」「職業奉仕」「社会奉仕」「国際奉仕」に分けられ、４大奉仕として歩み始めました。

その中でも、職業奉仕は日本でロータリーの「金看板」として多くの会員の支持を集めることになったのは周知の事実です。

ところで、国際ロータリー（RI）は２０１９年７月１日より職業奉仕委員会（青少年奉仕委員会も）が社会奉仕委員会に統合するとの通知を出しました（当地区では地区ロータリー奉仕委員会がこれを担いました）。これをもってRIは職業奉仕を軽視している、職業奉仕は金看板ではなくなったと思われる方もいるようです。

しかし、RIの決定はあくまでも本部からの情報ルートの変更で、ＲＩの組織改変にともなうものであり、職業奉仕部門は健在です。

ちなみに、私がガバナー公式訪問で紹介したホルガー・クナークＲＩ会による日本向けメッセージでも、日本の職業奉仕に大変高い評価をされています。親睦と職業奉仕がなければロータリーは発展しません。世界は現在の新型コロナ禍もあり、大きく変化しようとしています。

「今こそロータリアン！」ロータリーにおける職業奉仕の益々の発展を願って止みません。

◎最後にニュースです。新年１月８日（金）１４：３０からFacebookのLive配信機能（YouTubeも同時配信）を活用して新企画「２７６０地区テレビジョン（略称：地区テレビジョン）」を開始します。新年挨拶とともに約４０分で地区の行事などを紹介します。

お楽しみに！

国際ロータリー第2760地区
2020−21年度ガバナー
名古屋北ロータリー所属　岡部 勢

岡部 勢

# 「職業奉仕月間」によせて

国際ロータリー第2760地区
職業奉仕委員会委員長　　鋤柄 喜彦

今年の職業奉仕委員長会議は、コロナウィルス感染症の影響があったため、2760地区では初めてのZoomを使用して、ガバナー事務所を中心に、他７会場で分区ごと分かれて、２部制で行われました。第1部は東名古屋、東尾張、西三河＋南尾張の3会場、第2部は西名古屋、西尾張、西三河中、東尾張分区の4会場でした。
ガバナー挨拶、委員長挨拶に続き、卓話は、2017-18年度・国際ロータリー第2780地区・職業奉仕委員会・元委員長 瀧澤秀俊氏（藤沢ＲＣ）による、【「内向き」と「外向き」わかりやすい職業奉仕について】というテーマでビデオをご覧頂きました。さらに、講師の瀧澤秀俊氏もZoomでご参加をいただき、ご挨拶を頂きました。

テーマの【「内向き」と「外向き」わかりやすい職業奉仕について】は、たいへん分かりやすい事例をあげ、参加された各クラブの委員長の方々に、質問形式で５問ほど質問され、後に答え合わせの中で「ロータリアンらしい行動とは、四つのテストを道しるべとする仕事ぶり、それこそがロータリアンらしい行動であり、職業奉仕なのです。」と説明されました。普段なかなか理解しづらい「職業奉仕」の理念をたいへんわかりやすい身近な事例で説明され、参加された委員長も納得されたのではないでしょうか。

その後、「障害者雇用促進事例～発想の転換とチャレンジ精神で雇用を確保～」というテーマで、当地区・ロータリー奉仕委員会・本多委員長から、続いて前年度実施されました「愛知県医師会へ フェースシールド贈呈」について、当地区・ポリオプラス／職業研修チーム委員会・福田委員長からビデオレターが放映されました。この後、グループ・ディスカッションに入り、活発な意見交換が行われ、最後に各会場のグループディスカッションのまとめが報告され、約２時間にわたるZoom職業奉仕委員長会議が終了致しました。

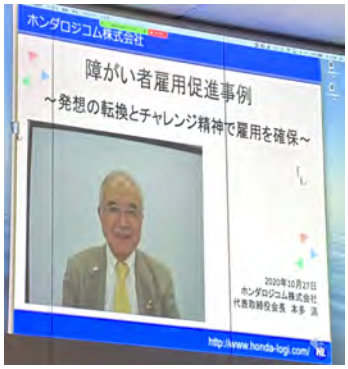


「内向き」と「外向き」わかりやすい職業奉仕について、ご興味のある方は下記にアクセスしダウンロードをお願いします。

https://rid2780.gr.jp/rotarians/committee_introductions/vocational_service/images/uchimuki_to_sotomuki.pdf

# ガバナー活動報告

## 「米山奨学生学友交流会（11月14日）」について

国際ロータリー第2760地区
米山記念奨学会委員会委員長　山田 直樹

11月14日午後２時より、ホテルメルパルク名古屋にて交流会を開催しました。この行事は本来秋の研修会として、日本の歴史・文化を訪ねるバス旅行として計画されていたのですが、コロナの影響で実施が困難となり、代替え案として採用されたものです。９月２４日に開催しましたクラブ米山委員長会議の折にも奨学生に参加していただきましたが、今回はもっと打ち解けた雰囲気の中での自己紹介・ショートスピーチ（タイトル「私の夢」）そして懇談会に時間を費やし、午後４時半に修了しました。コーヒー・紅茶・ジュースとクッキーのみの簡単なもてなしでしたが、奨学生３０名、学友１２名が参加してくれ、岡部勞ガバナー、大見宏担当ガバナー補佐、神野重行米山記念奨学会評議員、伊藤満琉地区幹事のご出席もいただきました。今年はどうしても交流する機会が少ないので、少しでも友情を深める機会を作りたいと思ってこの企画を実施しました。奨学生同士で写真を撮ったり、情報の交換をしたりして大変大きな成果を得ることが出来たと思っています。１２月１０日に例年どおりクリスマス会が開催されれば、さらに仲間としての意識の盛り上がりができると思うのですが、なんとかコロナ感染リスクを防ぐ手立てをして実行したいと思います。今回準備に奔走してくれた米山奨学委員会委員に改めて感謝したいと思います。

# ガバナー活動報告

## 「第１０期　２７６０地区ＲＬＩ会長エレクト研修　パートⅡ」開催報告

国際ロータリー第2760地区
地区研修実行委員会委員長　古田 嘉且

第１０期２７６０地区ＲＬＩ会長エレクト研修パートⅡが、１１月１５日（日）午前１０時より、クラブ会長エレクトを受講対象者として、岡部勞ガバナーを始めとする多数の地区役員の皆様にご臨席賜り、星城大学名古屋丸の内キャンパスに於いて実施されました。

前回同様、新型コロナウィルス感染症対策を徹底する中、全員で密集するような場面を避け、岡部勞ガバナーと沓名俊裕ガバナーエレクトには、各教室を巡回する形で、ご挨拶を頂きました。

岡部勞ガバナーは、「ＲＬＩは、会長エレクトにとって大切な研修。同期会長のアイディア交換の場として、胸襟を開いて多くの方々と知り合ってほしい。」

また、沓名俊裕ガバナーエレクトは、「ＲＩの提唱している奉仕活動と各クラブの現状には、差異がある。内向きの奉仕から外向きの奉仕への変更。ロータリーそのものを評価してもらうようなクラブ方針。時代に合ったロータリーにするために、組織の変更をお願いしたい。」とのご挨拶をされました。

その後、「自クラブの現状の分析」「魅力ある例会」「会員増強」「クラブのチーム作り」「財団Ⅱ目標とする奉仕」「米山記念奨学事業」の６分科会にて、１セッション５０分間の分科会を６セッション同時進行にて行いました。

研修を受講する出席者も、少し慣れてきたのか、パートＩよりもお互いにクラブの実情やご自身の考えを積極的に話し合われ、闊達なディスカッションが行われていました。

会長エレクト研修も、本年度残すところ１回となりました。今後とも地区研修実行委員会の活動に、皆様のご理解、ご協力をよろしくお願い申し上げます。

# ガバナー活動報告

## 第2760地区内クラブ社会奉仕委員長会議のご報告

国際ロータリー第2760地区
地区社会奉仕委員会委員長　塩谷 和久

12月1日(火)午後１時３０分より２時間、名鉄グランドホテル柏の間にて、地区内クラブ社会奉仕委員長会議が開催されました。当日は、岡部勞ガバナー、中村公彦ガバナー補佐を始めたくさんの特別出席者にもご出席戴き、また沓名俊裕ガバナーエレクトにもオブザーバーとしておいで戴きました。

コロナウィルス感染者が再急増する中で開催も危ぶまれましたが、80名を超える皆様にご参加戴きました。会場である名鉄グランドホテルのご協力で広い会場を使用する事が出来、また受付ではスタッフや参加者の検温、手指の消毒の徹底をし、また会議中マスクの着用等出来る限りの対策をして会議を進めました。

会議では岡部ガバナーのご挨拶等のセレモニーの後、プレゼンテーションがありました。プレゼンテーションでは前半、愛知県防災局環境政策部自然環境課長の來住南輝課長と生物多様性担当課長の児玉真由美課長から、「愛知県の生物多様性保全への取り組み」についての講演をして戴きました。

愛知県の生物多様性保全への取り組みの説明と、それらに対して個人として私たちの日々の生活の中で出来る事を進めていく事が大切であると言う「MY提案」のご説明も戴きました。

後半は、名東ロータリークラブRCC委員長の藤野直子さんから「愛知子ども食堂ネットワークRCC概要と名称変更予定について」というテーマで、そして子ども食堂を運営されている「つなぐ子ども未来」の安藤綾乃さんからは、「コロナ禍におけるRCC隊員活動の現状と課題」というテーマでお話しを戴きました。

コロナ禍の影響でロータリークラブの社会奉仕活動が進めにくい状況下でも社会奉仕活動を継続しているクラブの活動の紹介と、実際に子ども食堂を運営されている方からの現場の生の声を皆様に聴いて戴きました。

当日ご出席の皆様には、各クラブにおける社会奉仕活動のヒントになるきっかけを何か見つけて帰って戴けたのでしたら光栄です。ありがとうございました。

# ガバナー活動報告

## 衛星クラブ設立説明会

国際ロータリー第2760地区
会員増強委員会副委員長　木所 壮太

２０２０年１２月２日（水）、ガバナー事務所において「衛星クラブ設立説明会」が開催されました。

１０月２７日に、「衛星クラブ設立説明会」について関心の有無を、地区内の各クラブへお問い合わせさせて頂いた中、１２クラブより参加希望が有り、この度、会員増強委員会で運営を担当させて頂きました。

当日の「衛星クラブ設立説明会」では、まず岡部勞ガバナーよりご挨拶を頂き、その中で、本年度、地区では新クラブ結成に２０１３年に導入された衛星クラブの活用を推奨しており、８人で設立でき、通常のロータリークラブとは異なった環境下で社会奉仕できるチャンスを得る事ができる仕組みであるとのお話を頂きました。

その後、澤田文雄会員増強委員長より、「衛星クラブのガイド（My Rotary参照）」を基に、衛星クラブを設立する目的や設立に関する手続き等、衛星クラブの概要についてご説明させて頂きました。

続いて、石井弘子会員増強副委員長より、他地区で衛星クラブを設立した際の事例を基に、会員増強への活用や時流を踏まえたクラブ運営等について、詳細なご説明をさせて頂きました。

これらの説明を踏まえ、参加１２クラブより質疑応答をして頂き、岡部ガバナーはじめ、澤田委員長、石井副委員長から丁寧にご回答させて頂きました。

最後に、伊藤満琉地区幹事より、ご参加頂いた各クラブの成長・発展や活性化策として、衛星クラブを有効に活用して欲しいとの講評を頂き、閉会しました。

尚、会員増強委員会の中で、参加１２クラブの担当者を決めさせて頂き、閉会後に名刺交換等をさせて頂きました。衛星クラブ設立に向けて検討を進められる中、何らかのお手伝いができれば幸いに存じます。

また、参加１２クラブには、今回ご参加頂いた事についてのアンケートにご協力頂き、若い会員の増強に活用したいとのご意見や、自クラブの課題を整理する事ができた等、衛星クラブ設立について、前向きなお考えを確認させて頂く事が出来、本年度後半へ向けて、とても有意義な「衛星クラブ設立説明会」となりました。

# ガバナー活動報告

## 第1回ガバナー補佐会議

2020年12月5日（土）に第1回ガバナー補佐会議が行われました。

岡部勢ガバナーより、ご挨拶いただきこのコロナ禍で7月後半から10月までの期間にガバナー補佐訪問として担当分区各クラブを訪問されましたガバナー補佐、分区幹事へのお礼が伝えられました。

例年とは違いクラブによってはスケジュールに変更があったり、クラブアッセンブリーのみの開催になったりとガバナー補佐の方々には大変なご苦労があったという事にも触れ、労いの言葉が贈られました。また地区研修リーダーの神野重行パストガバナーにもご出席いただきご挨拶を頂戴しました。

会議の中で、ガバナー補佐の皆様から分区の各クラブを訪問された感想や今後の課題などの報告を頂きました。

最後に岡部ガバナーより2020-21年度後半戦に向けて地区大会や国際大会、各クラブの奉仕活動へのフォローなど、関係者に向けて今年度の地区方針「行動するロータリアン!世界で何かよいことをしよう、ＴＯＧＨＥＴＨＥＲ！」―ロータリークラブの奉仕が世界の平和につながってゆきます―の実践に向けて力強いエールが送られました。

公益財団法人ロータリー米山記念奨学会マンスリーニュース

# ハイライトよねやま

Vol.249
2020年12月14日
発行

## 1. 東京米山友愛ＲＣが創立 10 周年

米山学友を中心に国内で初めて設立されたロータリークラブ、東京米山友愛ＲＣの創立 10 周年オンライン記念例会が 11 月 15 日に開催され、事前に登録したロータリアンや米山学友など約 200 人が参加しました。今年 4 月に式典が予定され、コロナ禍のため延期になっていたもので、ホルガー・クナークＲＩ会長、淺田豊久直前ガバナー、福原有一ガバナー、当会齋藤直美理事長からの祝辞が動画で寄せられました。

当日のハイライトは、同クラブ会員が集まる会場と、モンゴルからジャンチブ・ガルバドラッハさん、中国から姫軍さんを中継でつなぎ、関 博子特別代表による進行のもと行われた特別対談。ジャンチブさんと姫さんからはそれぞれの近況や想いとともに、両国の学友会設立に尽力した当会の故 板橋敏雄名誉理事長を偲び、後輩の奨学生・学友に向けたメッセージが述べられました。また、視聴者からチャットで寄せられた質問に対し、二人が回答する場面もありました。

同クラブの現在の会員数は 36 人、出身国・地域は 10 にのぼり、福原ガバナーの言葉によれば、現在もなお「多様性の大切さをわれわれに認識させてくれる」クラブです。この 10 年間、ロータリー賞、ガバナー賞を受賞するなど多くの活動実績がありますが、スポンサークラブをはじめ日本中のロータリアンから次世代への思いをつないで欲しいという、期待にあふれたオンライン記念例会となりました。

## 2. 次年度地区米山委員長セミナー開催報告

2021-22 年度の地区米山奨学委員長を対象とする第 1 回オンラインセミナーを 12 月 2 日に開催しました。

齋藤直美理事長の挨拶に続き、水野 功副理事長から当事業の現況と委員長の役割について講演をいただきました。事務局からは、地区への補助費や個人情報保護について、また、まもなく始まる面接選考の注意点、広報関連の説明を行いました。その後 4 グループに分かれ、寄付増進等をテーマに、各地区における現状の課題や、要望が出されました。最後に再び全体会議に戻り、質疑応答の時間を設け、井原 實常務理事の講評で閉会となりました。

Zoom 会議のため、各プログラムの時間が十分に確保できず、「各参加者の話は聞けたが、議論はできなかった」「思った以上に内容が整理されていたものの、やはり実際に会って話す情報交換には及ばない」などの意見が出されました。次回のセミナーは来年 5 月に予定しており、集合形式で行うことを前提に準備を進めています。

## 3. 寄付金速報　― 年内の送金はお早めに ―

11 月までの寄付金は前年同期と比べて 0.6%増(普通寄付金:3.1%減、特別寄付金:2.5%増)約 400 万円の増加となりました。まだコロナの状況も不透明なままですが、10 月に引き続き前年同期比増で推移しています。みなさまからのご支援に厚く御礼申し上げます。**12 月 30 日(水)までに着金した特別寄付金については来年 1 月末日までにクラブ宛に確定申告用領収証を発送します。**お早目にご送金いただきますようよろしくお願いいたします。

## 4. タイ米山学友会の教育支援活動

11 月 7 日、タイ米山学友会は貧困村の生徒たちが生活するヒウアイナムカアウ教会学生寮へ、古着や文具、薬、日用品などを寄贈しました。コロナ禍のため、今回は会長のワシン・テイシャシャイニランさん（2011-12／東京清瀬ＲＣ）が学友会を代表し、遠路はるばる村を訪問。

「この社会を良くするために大切なことは、やはり国を支える力となる子どもたちの教育です。十分な環境が整っていない子どもたちを少しでもサポートし、勉学や人生へ向かう力になりたいと思い、この活動を行いました」と、幹事のピヤラット・カンナーティコーンさん（2016-17／青森ＲＣ）は思いを込めて語ってくださいました。

## 5. 台湾米山学友会総会が開催

台湾米山学友会の総会が 12 月 5 日、台北市内ホテルで開催されました。会場には学友 30 人のほか、同学友会が支援する日本人奨学生など総勢 41 人が参加しました。

総会では、当会齋藤直美理事長、柚木裕子事務局長からのメッセージ動画につづき、韓国・タイ・関西の各学友会会長などから、祝辞とともに再会を願うメッセージ動画が上映されました。また、同学友会が支援する今年度の日本人奨学生 6 人が流暢な中国語で自己紹介のプレゼンテーションを行い、拍手喝さいを受けました。郭錦堂理事長（1984-86／相模原中ＲＣ、現在台中文心ＲＣ会員）は「2021 年の“出会い in 台湾”に向けて、一丸となり頑張って行きましょう」と力強く述べ、閉会となりました。総会の様子は当日 YouTube でライブ配信され、日本やモンゴル、タイなどからロータリアンや学友が視聴し、チャットで口々に感想を述べ合い交流を楽しみました。

**海外学友会総会案内　上海米山学友会**

日時：2021 年 1 月 16 日（土）15:30～20:30（予定）、会場：静安昆仑大酒店随园厅

**台北国際大会　登録締め切り延長のお知らせ**

来年台北で開催されるロータリー国際大会の、早期割引料金による登録締切が **2021 年 2 月 15 日**まで延長されました。なお、国際大会に関する最終的な判断は来年 1 月末ごろとなる予定です。

公益財団法人ロータリー米山記念奨学会
〒105-0011　東京都港区芝公園 2-6-15 黒龍芝公園ビル 3F
Tel：03-3434-8681　Fax：03-3578-8281
E-mail：highlight@rotary-yoneyama.or.jp
URL：http://www.rotary-yoneyama.or.jp/
編集担当：野津(のづ)・峯(みね)

The Rotary Foundation

RI日本事務局
財団室
NEWS

2020年12月号
疾病予防と
治療月間
発行日　12月1日

ロータリーは機会の扉を開く

## ロータリー研究会

**【ロータリー研究会】**
11 月 24 日(火)、25 日(水)にロータリー研究会と付随行事がオンラインで開催されました。

24 日にはロータリー財団地域セミナーがロータリー財団地域コーディネーター(RRFC)の主催で開催されました。初めての試みでしたが 250 名以上にご参加いただきました。
K. R. ラビンドランロータリー財団管理委員長からはビデオメッセージが寄せられ、コロナ禍だからこそ、ロータリーとして行動することを強く参加者に呼びかけました。ポリオの状況や、環境が新たにロータリーの重点分野に加わることなど最新情報のほか、休憩を挟んで、補助金申請に関するパネルディスカッションが行われました。補助金申請のための 4 つの問題点について検討し、最も重要なのは、言葉でも知識でもなくそれを実行しようという熱意とパートナーシップであることが確認されました。

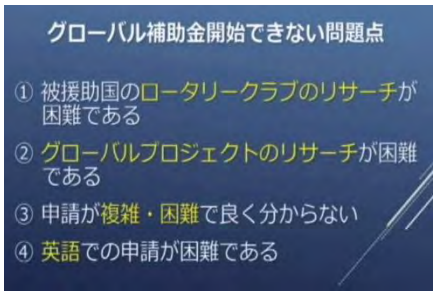


25 日(水)には、辰野克彦 RI 理事の招集でロータリー研究会が開催されました。はじめに全体の会議にて RI 報告やロータリー財団現況報告等が行われ、その後にグループディスカッションを 3 つのグループに分けて行うなど、オンラインの特徴を生かして行われました。実施したプロジェクトの事例や、経験談も交えた具体的な内容で、これからのヒントを得られる貴重な場となりました。

## お知らせ

**【ロータリーの防護マスクと除菌ローションのガイドライン】**
マスクや除菌ローションの配布等に関するガイドラインができました。ブランドリソースセンターのガイドラインから閲覧できます。クラブや地区でロゴ入りの防護マスクや除菌ローションを製造または配布する際の手引きとしてご利用ください。
ロータリーの運営、イベント、会員に対する新型コロナウイルス(COVID-19)の影響について、最新情報をこちらからお読みください。

**認証品の発送見合わせ**
新型コロナウイルスの感染拡大と業務への影響により、ポール・ハリス・フェローやベネファクター等の認証品の発送を見合わせております。ご迷惑をおかけしており大変申し訳ございませんが、何卒ご理解くださいますようお願いいたします。

RIレートは、My ROTARYから随時ご確認いただけます。
My ROTARY　RIレート

寄付送金明細書
寄付・認証 ロータリークラブの手引き

**寄付総額　世界上位3ヶ国**

| | | 2020年11月23日現在 |
|---|---|---|
| アメリカ | $ | 20,984,153 |
| 韓国 | $ | 9,321,215 |
| 日本 | $ | 6,500,317 |

**日本の状況**
冠名基金数　205
※地区、クラブが設立した冠名基金含む
AKS会員数　48
PHS会員数　1036

**2020-21年度**
**目標(世界)**
・年次基金:1億3,500万ドル
・ポリオプラス基金:1億5,000万ドル(ゲイツ財団から2倍の金額の上乗せ含む)
・恒久基金:8,500万ドル(2025年までに20億2,500万ドル)
・その他の現金寄付:4,000万ドル(グローバル補助金への現金拠出等)
・全体(上記合計):4億1,000万ドル

**目標(日本)**
・年次基金:一人当たり 150 ドル
・ポリオプラス:一人当たり 30 ドル
・恒久基金:冠名基金を各地区1件以上設立
・大口寄付:1 万ドル以上のご寄付 100 件、AKS10 名増(日本全体)
・ポリオプラスへ DDF の 20%を寄贈
・ロータリー平和センター、重点分野へ DDF 寄贈
・各地区が DDF を使い切る
・グローバル補助金・地区補助金の活用の促進
・ロータリー平和フェローシップの推進

## ポリオプラス

### 【世界ポリオデー2020：コロナに負けず今年も】

今年は長引くコロナ禍の影響で、生活や仕事や学業などにおいてすべての人に影響が及んでいます。そんな中でも、10 月 24 日の「世界ポリオデー」には、ポリオを世界から根絶するために、多くのロータリーファミリーが募金や認識向上に立ち上がりました。さまざまな制約や困難に直面しながらも、「ポリオのない世界」を目指してご尽力くださった皆さまに、心より御礼申し上げます。ほんの一部ですが、今年の世界ポリオデーに日本で実施された活動やイベントをいくつかご紹介します。
記事の続きはこちら

### 【コロナ禍でもポリオ根絶活動の継続を】

コロナウイルスの流行は、この疾病そのものだけでなく、幅広い保健分野に影響を及ぼしています。2020 年 5 月、世界保健機関は、世界の 1 歳未満の子ども 8000 万人が、各種の疾病のための定期的予防接種を受けていないと報告しました。予防接種従事者、乳幼児、その家族の間で濃厚接触が考えられるコロナ禍で、ポリオの予防接種を一時停止することは必要なことでした。しかし、UNICEF（国連児童基金）のヘンリエッタ・フォア事務局長は、「一つの疾病の発生に対処するために、もう一つの疾病を無視することはできない」と警鐘を鳴らします。 記事の続きはこちら

### 【野生型ポリオウイルスによる症例数】

掲載サイト： GPEI ウェブサイト（英語）

| | | 2020年<br>1月1日～<br>11月24日 | 2019 | 2018 | 2017 |
|---|---|---|---|---|---|
| 常在国 | パキスタン | 81 | 147 | 12 | 8 |
| | アフガニスタン | 54 | 29 | 21 | 14 |
| 世界合計 | | **135** | **176** | **33** | **22** |

リソース

＜My ROTARY＞

Rotary.org 利用にあたってのリソース
「My ROTARY」アカウント登録方法
ブランドリソースセンター
ロータリーの日本語フェイスブック
ロータリーボイス
組織規定
管理委員会の決定
ロータリーのプライバシーの方針
EU 一般データ保護規則（GDPR）について

＜資料＞

財務報告
年次報告（オンライン版）
携帯用カード
ロータリー財団参照ガイド
地区ロータリー財団委員会要覧
地区ロータリー財団セミナーの手引（zip）
寄付・認証 ロータリークラブの手引き
ウェビナー「クラブのためのよくわかる寄付と認証」（ppt）

＜各種レポート＞

My ROTARY にログインをすると、「各種レポート」から、役職に応じてレポートを閲覧できます。

- 寄付者履歴レポート
- PHF とベネファクターレポート
- クラブ認証概要レポート（CRS）
- メジャードナー/アーチ C. クランフ・ソサエティ/遺贈友の会レポート
- PHS レポート
- 月次寄付レポート（MCR）
- 地区ファンドレイジング分析
- 補助金に関するレポート　など

レポートの閲覧方法はロータリークラブの手引きp.36 をご参照ください。

## 寄付・認証

### 【ロータリアンの皆さまへ】

公益財団法人ロータリー日本財団
理事長　千　玄室

2010 年 12 月 24 日に公益財団法人ロータリー日本財団が内閣府の公益認定を受けてから 10 年となりました。
今、世界はこれまでにない新型コロナウイルス感染症（COVID-19)という災害に見舞われています。皆さまも、思うようにロータリー活動や事業を展開できないなど様々な問題を抱えていらっしゃることと思います。しかし、私たちロータリアンは、ただ手をこまねいて災害が通り過ぎるのを待っているわけではありません。信頼できる仲間が力と知恵を合わせて行動しています。ロータリー日本財団は、ロータリー財団の協力財団として税制上の優遇措置を提供し、皆さまのロータリー財団とそのプログラムを支援することで、世界でよいことをする一翼を担っております。昨年度の事業報告並びに新たに改選された役員につきましては、ロータリーの友 12 月号をご覧ください。
ここまで歩んでこられましたのは、ひとえに皆さまの御蔭であり深く感謝している次第でございます。今後とも皆さまのご期待に添うべく、精一杯尽力してまいりますので、引き続きのご支援を賜りますようお願い申し上げます。

### 【年末のご寄付】

本年も残すところ約 1 ヶ月となりました。年内のご寄付を予定されている場合は、寄付内容の確認と領収証作成の為、出来るだけクラブの年内最終例会日よりも前にお振込をお願いいたします。

※送金明細書には寄付者の ID 番号を忘れずに記入し、お振込の前または当日にご提出をお願いいたします。
※日本事務局は 12 月 29 日から 1 月 3 日まで年末年始休業となります。
なお、2020 年 7 月 1 日から 12 月 31 日までの公益財団法人ロータリー日本財団へのご寄付の確定申告用領収証は、2021 年 1 月末に発行、クラブへ送付予定です。

### 【Giving Tuesdayに寄付をしましょう】

12月1日「寄付の火曜日」（Giving Tuesday）と呼ばれるこの日、より良い世界と未来を築くために世界中の人が寄付を行います。あなたもこの運動に参加しませんか。
https://my.rotary.org/ja/giving-tuesday

**リソース**
**＜資料＞**
寄付者の認証
税制上の優遇措置
オンラインでの寄付
認証ポイント使用申請書
ポール・ハリス・ソサエティ(PHS)
PHS パンフレット
PHS 入会フォーム
PHS 認証状テンプレート

END POLIO NOW

2019-20 年度　ロータリー賞

**＜DDF の寄贈＞**
ポリオプラス基金に DDF（地区財団活動資金）を寄贈されますと国際財団活動資金（WF）から同額の組み合わせがあり、その合計にゲイツ財団から 2 倍の上乗せがあります。

**例：　DDF1+WF1+ゲイツ 4＝6**

※WF からの組み合わせ上限額は 1,000 万ドル、ゲイツ財団からの上乗せ対象は上限 5,000 万ドルです。

- DDF のオプション
- レポートの開き方
- DDF オンライン寄贈フォーム

**＜感謝状＞**
ポリオプラスへ 1,500 ドル以上のご寄付をくださったクラブ、DDF の 20％以上をポリオプラス基金へ寄贈してくださった地区は、次年度に感謝状が贈られます。

# 補助金

## 【補助金センターの最新情報】

● グローバル補助金 銀行口座情報の入力

グローバル補助金の補助金を受領する銀行口座の情報は、これまでは申請書の承認後に、補助金センターから入力し、送信する必要がありました。今後は、申請書の提出後すぐ（承認前）に、補助金を受領する側の提唱者の代表連絡担当者が、口座情報を入力し、送信することができます。

早期に口座情報を提出することで補助金の承認が保証されるわけではありませんが、承認された場合、補助金の支払いがよりスムーズになります。補助金提唱者には申請書の提出時にEメールが送られ、補助金センターから、口座情報を提出するよう求められます。

提出済の口座情報は、申請書の画面右側のタブから確認することができ、口座名義や読み方のページ、直接送金した拠出金の入金を示す通帳の写しなどを、あとからアップロードすることもできるようになりました。

参照：「補助金センターのご利用ガイド」（p.16～）

● グローバル補助金 補足文書のタブ

申請書に「補足文書」というタブが追加されました。作成中はもちろん、提出後、承認後にもこのタブから補足文書をアップロードすることができます。たとえば、申請書に添付する「地域社会調査の結果報告」や提出後に求められた「研修計画」などの追加文書などをアップロードすることもできます。

↓申請書画面

＜補助金＞
ロータリーの補助金
地区補助金とグローバル補助金授与と受諾の条件
補助金による旅行
グローバル補助金ガイド
地域社会調査の結果フォーム
地域調査の方法
協力団体の覚書(MOU)

＜重点分野＞
重点分野の基本方針
重点分野別ガイド
- 基本的教育と識字率向上
- 疾病予防と治療
- 地域社会の経済発展
- 母子の健康
- 平和構築と紛争予防
- 水と衛生

モニタリングと評価の計画について

＜プロジェクトのヒント＞
アイデア応援サイト
プロジェクトの流れ（ライフサイクル）
ロータリーショーケース
プロジェクトフェア
補助金担当職員一覧
重点分野の担当職員
補助金レポートの利用方法

＜オンライン申請＞
補助金センター
補助金センターのご利用ガイド
グローバル補助金申請のテンプレート
グローバル補助金報告書のテンプレート
グローバル補助金 計算表

<奨学金>
奨学金の提供
ロータリー平和フェローシップ
ロータリーの学友
グローバル補助金奨学生のテンプレート

＜資格認定＞
地区の覚書(MOU)
クラブの覚書(MOU)
クラブの覚書（MOU）の実施に関する指針
クラブの覚書（MOU）ワークシート
クラブの参加資格認定 よくある質問

● **地区補助金　承認後に「新規の使用」を追加する方法**

承認済みの地区補助金の臨時費や中止した活動の資金等を利用して、新たな活動を実施したい場合や、申請済みの活動を変更したい場合は、補助金センターから直接活動を追加し、地域別補助金担当職員による審査を受けるために提出します。申請書の使用計画を編集して変更することはできませんので、活動を変更したい場合は、新たな活動を追加し、報告書で元の活動の実際の使用額を「0」としてください。

活動の変更や新規の活動を実施する場合は、必ず実施前にこの手続きを行って承認を受けてください。承認前の実施、経費は認められません。この手続きにより、財団による審査の透明性が高まり、プロジェクトの承認・不承認における一貫性が高まることが期待されます。地区役員は、承認が行われ次第すぐに結果を知ることができるほか、不承認の理由に関する説明を見ることができます。

参照：「補助金センターのご利用ガイド」(p.32～)

報告書を開くと、活動の一覧の下に「新規の使用」欄が追加されています。「活動を追加」という青字から新たな活動や変更後の活動内容を追加してください。

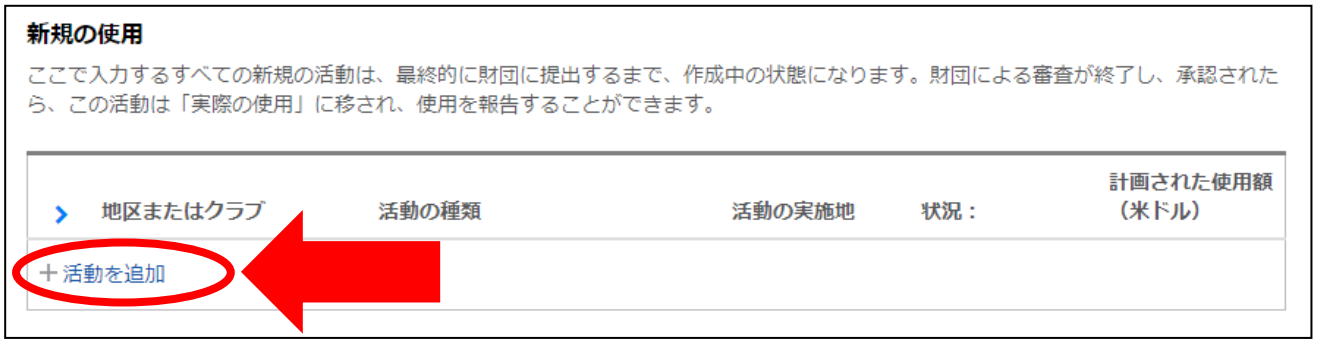


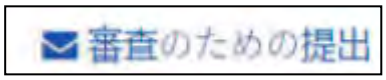


追加入力の後、画面上に「審査のための提出」という青字が表示されます。地域別補助金担当職員による審査を受けるために、必ずクリックしてください。
職員が承認すると、新規に追加した活動が使用計画の最後に追加されます。

## 【資料更新】

「重点分野の基本方針」が更新され重点分野に環境が追加されました。

## 【補助金による旅行】

奨学生、ロータリー平和フェローを含め、ロータリーの費用によるすべての旅行は、ケースバイケースで承認されます。ロータリーの費用による旅行に関するご質問は、該当するプログラムの担当職員までお問い合わせください。

旅行を伴わない活動は、補助金承認後順次進めていただくことができますが、旅行が制限されている場合は、その国への補助金による旅行を延期し、計画の変更を地域別補助金担当職員にご連絡いただけますようお願いいたします。あわせて「Travel Ban List（旅行禁止国・地域のリスト）」（随時更新あり）もご参照下さい。

国により、日本からの入国制限や入国後の行動制限などの措置が取られる場合もありますので、外務省のホームページ「日本からの渡航者・日本人に対する各国・地域の入国制限措置及び入国・入域後の行動制限」や受け入れ地区やクラブ、留学先の大学、協力団体などからの情報もよくご確認ください。

## 【原爆75周年に寄せる被爆者の声】

ロータリーボイスにジャクリン・マカリスターさん（ロータリー平和フェロー、国際基督教大学）の記事が掲載されました。以下は記事の抜粋です。

私はアメリカのニューメキシコ州で育ちました。核実験と聞いてニューメキシコを思い浮かべる人は少ないと思いますが、実際には、広島と長崎に投下された原子爆弾と同じ設計の核爆発装置実験が、1945 年 7 月 16 日、ここで行われました。広島と長崎に原爆が投下されたのは、その後 1 カ月も経たない 8 月 6 日と 9 日のことです。今年は、この恐ろしい破壊力をもつ核兵器が初めて、そして唯一、戦争で使用されてから 75 周年となります。
記事の続きはこちら

## 【途上国開発のキャリアをめざす】

2019-20 年度ロータリー財団奨学生である田中佑依さんからのレポートが、ロータリーボイスに掲載されました。以下は記事の抜粋です。

2019 年 9 月から、ロータリー財団グローバル補助金による奨学金をいただき、イギリスのサセックス大学院で学びました。この 1 年間の留学は、私の人生でとても意味のある大きな 1 年でした。
今回、奨学金を探すにあたり、ほかの多くの日本の奨学金制度も検討しましたが、その多くが、申請時に日本に住んでいることを条件としており、当時ミャンマーで開発分野の仕事をしていた私には申し込める奨学金の選択肢があまりありませんでした。そんな中、ロータリーの奨学金は門戸が広く、私のような状況の人にもフレキシブルに対応してくださいました。また、現地で多くのロータリアンや、ロータリー奨学生とつながることができたのも、世界中にネットワークのあるロータリーの素晴らしさだと思いました。
記事の続きはこちら

### 【表彰】

- ロータリー財団功労表彰状　推薦期間：11 月 1 日～12 月 31 日
- ロータリー財団特別功労賞　推薦期間：1 月 1 日～2 月 28 日

詳細・推薦手続きは、My ROTARY「各種賞・表彰」より
お願いいたします。

## 大口寄付（一括10,000ドル以上のご寄付）

**大きなご支援を**
**誠にありがとうございました。**

| 2020 年 10 月 25 日～11 月 20 日 確認分（敬称略、寄付日順） | | | | | |
|---|---|---|---|---|---|
| 地区 | クラブ | 寄付者 | 地区 | クラブ | 寄付者 |
| 2750 | 東京目黒 | 羽田 伊助 | 2690 | 児島 | 渡辺 好政 |
| 2750 | 東京八王子東 | 馬場 れい子 | 2840 | 大泉 | 槻岡 行支 |
| 2750 | 東京八王子東 | 水長 秀彦 | 2690 | 岡山 | 末長 範彦 |
| 2770 | 越谷 | 大野 光政 | 2680 | 姫路 | 三木 明 |
| 2770 | 川口 | 早船 雅文 | 2650 | 福井東 | 松井 昇 |
| 2680 | 神戸西神 | 丸尾 研一 | 計11名 | | |

オンライン寄付や諸手続きを要する大きなご寄付の場合、掲載に時間がかかる場合がございます。

**＜視聴覚資料＞**
ウェビナー（オンライン研修）
My ROTARY 写真＆動画
Rotary Video（日本語）
ロータリーの動画（vimeo）
重点分野の動画（YouTube）

今後の予定

| | |
|---|---|
| 2 月 23 日 | ロータリー創立記念日 |

国際ロータリー日本事務局財団室
〒108-0073
東京都港区三田 1-4-28
三田国際ビル 24 階
Email: RIJPNTRF@rotary.org
Tel：03-5439-5805
Fax：03-5439-0405

**アーチ・クランフ・ソサエティ と レガシー・ソサエティ会員限定**
**～「ロータリー財団 バーチャル講演シリーズ」を開催中～**

人びとの暮らしや地域社会に変化をもたらすロータリー財団プロジェクトは、皆さまからの惜しみないご支援により支えられています。この度、皆さまへの感謝の気持ちを込めて、ロータリー財団バーチャル講演シリーズを開催することとなりました。（日本語通訳あり）

この新しいバーチャル講演シリーズは、ロータリーのシニアリーダーや主題に詳しい方々を囲むバーチャル円卓談話の形式で行われ、アーチ・クランフ・ソサエティとレガシー・ソサエティ会員のみがご参加いただけます。1年間にわたり月1回開催され、ロータリーの主なプログラムや取り組みについて掘り下げた視点から、話や体験談をお聞きいただけます。

10 月 ポリオプラスの「プラス」
11 月 ロータリー財団：過去、現在、そして未来
12 月予定 Because of You（皆さまへの感謝）

アーチ・クランフ・ソサエティとは？
レガシー・ソサエティとは？

財団室 NEWS への個人データの掲載は、本人の許可を得ています。お名前やクラブ名等個人を特定できる情報を含むデータの複製、転用、転載等はできません。詳しくは個人データの使用に関するロータリーの方針をご参照ください。

## ロータリー財団　2020-21年度　10月末　地区別寄付報告　　（単位：米ドル）

| 地区 | 会員数 | 一人当り年次基金 | 年次基金 | ポリオプラス | 恒久基金 | その他の基金 | 合計寄付額 | 前年度同月比 |
|---|---|---|---|---|---|---|---|---|
| 2500 | 2,180 | 27.24 | 59,379.93 | 21,780.91 | | | 81,160.84 | 51% |
| 2510 | 2,482 | 45.18 | 112,144.52 | 7,533.21 | 27,000.00 | 10,779.34 | 157,457.07 | 233% |
| 2520 | 2,143 | 26.33 | 56,427.69 | 5,009.91 | | | 61,437.60 | 75% |
| 2530 | 2,207 | 34.23 | 75,555.78 | 3,841.14 | 7,425.90 | 1,050.00 | 87,872.82 | 85% |
| 2540 | 1,119 | 23.89 | 26,728.67 | 471.70 | | | 27,200.37 | 150% |
| 2550 | 1,697 | 32.03 | 54,347.55 | 12,891.90 | 12,378.28 | 3,675.00 | 83,292.73 | 39% |
| 2560 | 2,064 | 60.59 | 125,065.28 | 15,774.12 | 300.00 | 6,825.00 | 147,964.40 | 87% |
| 2570 | 1,557 | 52.27 | 81,386.46 | 19,090.24 | 21,230.00 | | 121,706.70 | 74% |
| 2580 | 2,867 | 80.78 | 231,608.77 | 46,085.46 | 156,189.87 | 37,380.00 | 471,264.10 | 117% |
| 2590 | 1,930 | 74.45 | 143,697.26 | 25,293.68 | 23,038.10 | | 192,029.04 | 104% |
| 2600 | 1,903 | 53.24 | 101,317.50 | 26,863.33 | 13,201.28 | | 141,382.11 | 96% |
| 2610 | 2,549 | 42.69 | 108,809.25 | 5,157.92 | 1,056.97 | | 115,024.14 | 101% |
| 2620 | 2,862 | 42.08 | 120,440.80 | 23,319.12 | 19,160.00 | | 162,919.92 | 99% |
| 2630 | 3,090 | 36.17 | 111,776.65 | 18,886.65 | 5,000.00 | 7,420.84 | 143,084.14 | 125% |
| 2640 | 1,700 | 27.77 | 47,208.08 | 10,006.20 | 1,000.00 | 0.00 | 58,214.28 | 96% |
| 2650 | 4,435 | 57.28 | 254,039.15 | 43,982.65 | 21,836.43 | 9,501.10 | 329,359.33 | 84% |
| 2660 | 3,554 | 64.48 | 229,179.61 | 94,762.00 | 32,258.98 | 5,147.00 | 361,347.59 | 66% |
| 2670 | 2,927 | 41.01 | 120,030.20 | 11,547.32 | 12,000.00 | 2,100.00 | 145,677.52 | 103% |
| 2680 | 2,656 | 42.73 | 113,489.31 | 12,413.89 | 64,909.52 | 21,145.94 | 211,958.66 | 43% |
| 2690 | 2,980 | 47.83 | 142,529.18 | 25,165.87 | 4,000.00 | 34,650.00 | 206,345.05 | 87% |
| 2700 | 3,073 | 36.11 | 110,972.80 | 11,535.81 | | | 122,508.61 | 102% |
| 2710 | 3,157 | 57.56 | 181,719.60 | 37,202.92 | 40,400.00 | 2,310.00 | 261,632.52 | 100% |
| 2720 | 2,354 | 22.37 | 52,651.37 | 10,737.64 | 3,200.00 | | 66,589.01 | 91% |
| 2730 | 2,355 | 14.89 | 35,061.36 | 4,099.30 | 3,000.00 | | 42,160.66 | 66% |
| 2740 | 2,112 | 19.67 | 41,546.56 | 12,545.23 | 3,400.00 | | 57,491.79 | 138% |
| 2750 | 4,631 | 83.79 | 388,038.90 | 86,506.74 | 62,875.09 | 6,522.60 | 543,943.33 | 136% |
| 2760 | 4,741 | 62.96 | 298,470.16 | 50,205.98 | 22,091.00 | 5,250.00 | 376,017.14 | 53% |
| 2770 | 2,415 | 109.94 | 265,504.34 | 55,633.35 | 44,393.46 | | 365,531.15 | 92% |
| 2780 | 2,286 | 43.94 | 100,440.37 | 13,641.43 | 7,142.80 | | 121,224.60 | 83% |
| 2790 | 2,733 | 63.10 | 172,440.66 | 21,039.90 | 54,349.90 | 2,100.00 | 249,930.46 | 96% |
| 2800 | 1,531 | 48.35 | 74,028.00 | 4,187.62 | 10,075.00 | | 88,290.62 | 114% |
| 2820 | 1,881 | 32.16 | 60,484.58 | 8,165.92 | 12,934.58 | 1,050.00 | 82,635.08 | 91% |
| 2830 | 1,114 | 45.38 | 50,556.52 | 10,336.89 | 2,000.00 | | 62,893.41 | 75% |
| 2840 | 2,081 | 31.63 | 65,825.95 | 16,136.71 | 1,162.00 | | 83,124.66 | 64% |
| 日本 | 85,366 | 49.35 | 4,212,902.81 | 771,852.66 | 689,009.16 | 156,906.82 | 5,830,671.45 | 85% |
| 世界 | 1,174,890 | 24.45 | 28,722,251.07 | 6,783,830.92 | 8,243,499.89 | 10,116,323.53 | 53,865,905.41 | |
| 日本の割合 | 7.27% | - | 14.67% | 11.38% | 8.36% | 1.55% | 10.82% | |

The Rotary Foundation

RI日本事務局
財団室
NEWS

2021年1月号
職業奉仕月間
発行日　12月25日

ロータリーは機会の扉を開く

## お知らせ

### 【年次報告】

2019-20 年度年次報告（オンライン）ロータリーの 1 年のハイライトをまとめた報告書をご覧ください。財務報告も含まれています。

### 【チャリティナビゲーター】

ロータリー財団はこの度、米国の慈善団体を評価する独立評価機関であるチャリティナビゲーターより、13 年連続で最高の 4 つ星評価を受けました。今回の 4 つ星は、ロータリー財団が部門別のベストプラクティスを実践し、財務的に効率のよい方法でその使命を遂行したこと、また、財務健全性、説明責任、透明性へのコミットメントを示したことが評価されたものです。チャリティナビゲーターが評価する団体のうち、13 年連続で 4 つ星評価を獲得した団体は、全体の 1 パーセントにすぎません。
記事の続きはこちら

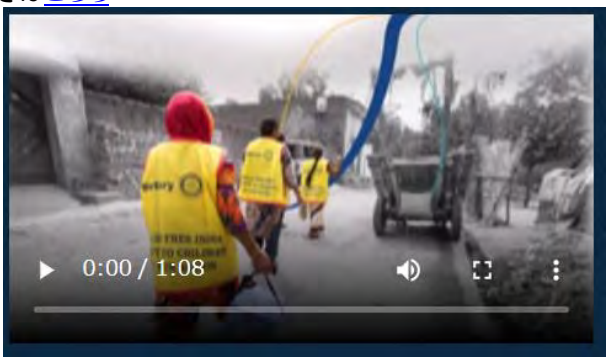


### 【新しいロータリー財団の使命】

重点分野の更新を受けて、ロータリー財団の使命も更新されました。

**ロータリアンが、人びとの健康状態を改善し、質の高い教育を提供し、環境保護に取り組み、貧困をなくすことを通じて、世界理解、親善、平和を達成できるようにすること**

ロータリーの運営、イベント、会員に対する新型コロナウイルス（COVID-19）の影響について、
最新情報をこちらからお読みください。

### 【コロナ禍と闘う力を地域社会に】

ロータリーの世界的ファミリーは、地元地域であろうと海外であろうと、苦境に立たされている人たちを支え、力を与えることのできる立場にあります。コロナ禍において地域社会の調査を行うには、革新的で入念な計画が必要とされます。　記事はこちら

RIレートは、My ROTARYから随時ご確認いただけます。
My ROTARY　RIレート

寄付送金明細書
寄付・認証　ロータリークラブの手引き

**寄付総額　世界上位3ヶ国**

| | | 2020年12月20日現在 |
|---|---|---|
| アメリカ | $ | 28,370,604 |
| 韓国 | $ | 11,133,440 |
| 日本 | $ | 9,104,703 |

**日本の状況**

冠名基金数　205
※地区、クラブが設立した冠名基金含む
AKS会員数　48
PHS会員数　1051

**2020-21年度**
**目標（世界）**
・年次基金：1億3,500万ドル
・ポリオプラス基金：1億5,000万ドル（ゲイツ財団から2倍の金額の上乗せ含む）
・恒久基金：8,500万ドル（2025年までに20億2,500万ドル）
・その他の現金寄付：4,000万ドル（グローバル補助金への現金拠出等）
・全体（上記合計）：4億1,000万ドル

**目標（日本）**
・年次基金：一人当たり 150 ドル
・ポリオプラス：一人当たり 30 ドル
・恒久基金：冠名基金を各地区1件以上設立
・大口寄付：1 万ドル以上のご寄付 100 件、AKS10 名増（日本全体）
・ポリオプラスへ DDF の 20%を寄贈
・ロータリー平和センター、重点分野へ DDF 寄贈
・各地区が DDF を使い切る
・グローバル補助金・地区補助金の活用の促進
・ロータリー平和フェローシップの推進

## 【共通言語は日本語：多国籍の新世代クラブ】

ロータリーボイスに阮　潔さん（さいたま大空ロータリークラブ会員）の記事が掲載されました。以下はその抜粋です。

私たち「さいたま大空ロータリークラブ」は、ロータリー財団の学友と米山記念奨学金の学友から成るクラブです。会員は 7 つの国と地域の出身で、平均年齢は 30 代後半、女性が多いのも特徴です。中国に在住し、遠隔で例会に参加している会員もいます。共通言語は日本語です。

一番の醍醐味は、クラブでの例会が、そのまま国際交流であることです。国際色豊かなメンバーと一緒にいる中で、お互いに異国文化や習慣に触れあい、国際理解を深めることができます。　記事の続きはこちら

## 【シェルターボックスがロータリーに人道奉仕の賞を授与】

シェルターボックスは、同団体で初となる「Global Humanitarian Service Award（世界人道奉仕賞）」をロータリーに授与しました。この賞は、同団体とロータリーとの長年の協力関係を認証したもので、11月12日に行われたパートナーシップ20周年を記念したバーチャル行事で授与されました。
記事の続きはこちら

# ポリオプラス

## 【パートナーシップが重要である理由】

1988 年から現在にいたるまで、100 万人以上のロータリアンが率先して時間やリソースを注ぎ、ポリオの根絶に尽力しています。地域社会のリーダーであるロータリアンは、ポリオに対する人びとの認識を高めながら募金にも力を入れ、ポリオ根絶への資金援助と支援を各国政府に呼びかけています。しかし、ポリオ根絶は複雑さを伴う仕事であり、ロータリーだけでは達成できません。世界ポリオ根絶推進活動（GPEI）の各パートナー団体は、技術的支援や感染発生の調査、ワクチンの配布と管理などを担当しています。　記事の続きはこちら

## 【野生型ポリオウイルスによる症例数】

掲載サイト：　GPEI ウェブサイト（英語）

| | | 2020年<br>1月1日～<br>12月22日 | 2019 | 2018 | 2017 |
|---|---|---|---|---|---|
| 常在国 | パキスタン | 83 | 147 | 12 | 8 |
| | アフガニスタン | 56 | 29 | 21 | 14 |
| **世界合計** | | **139** | **176** | **33** | **22** |

**【表彰】**

- ロータリー財団功労表彰状　推薦期間：11 月 1 日～12 月 31 日
- ロータリー財団特別功労賞　推薦期間：1 月 1 日～2 月 28 日

詳細・推薦手続きは、My ROTARY「各種賞・表彰」より
お願いいたします。

**リソース**

**＜My ROTARY＞**

Rotary.org 利用にあたってのリソース
「My ROTARY」アカウント登録方法
ブランドリソースセンター
ロータリーの日本語フェイスブック
ロータリーボイス
組織規定
管理委員会の決定
ロータリーのプライバシーの方針
EU 一般データ保護規則（GDPR）について

**＜資料＞**

財務報告
年次報告（オンライン版）
携帯用カード
ロータリー財団参照ガイド
地区ロータリー財団委員会要覧
地区ロータリー財団セミナーの手引（zip）
寄付・認証　ロータリークラブの手引き
ウェビナー「クラブのためのよくわかる寄付と認証」（ppt）

**＜各種レポート＞**

My ROTARY にログインをすると、「各種レポート」から、役職に応じてレポートを閲覧できます。

- 寄付者履歴レポート
- PHF とベネファクターレポート
- クラブ認証概要レポート（CRS）
- メジャードナー/アーチ C. クランフ・ソサエティ/遺贈友の会レポート
- PHS レポート
- 月次寄付レポート（MCR）
- 地区ファンドレイジング分析
- 補助金に関するレポート　など

レポートの閲覧方法はロータリークラブの手引きp.36 をご参照ください。

# 寄付・認証

## 【恒久基金　～あなたからロータリーの未来へ～】

年次基金が今日の活動を支える一方、恒久基金へのご寄付は、未来において持続可能なプロジェクトを実施するために必要な財源となります。
恒久基金は投資され、元本が支出されることなく使用可能な収益の一部が、ロータリー財団プログラムを恒久的に支えます。

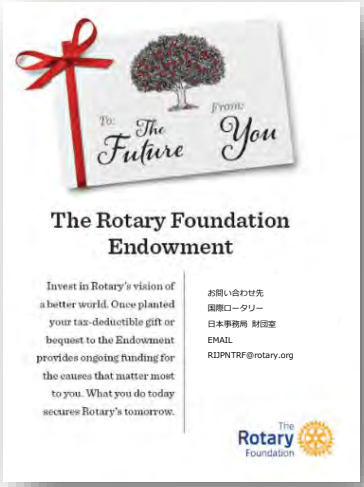


恒久基金とは？
2019-20 年度 恒久基金の財務報告　内容（恒久基金の概要、投資、使用、恒久基金：2025 年までに 20 億 2500 万ドル、お問い合わせ、投資の管理機構）

**認証品の発送見合わせ**
新型コロナウイルスの感染拡大と業務への影響により、ポール・ハリス・フェローやベネファクター等の認証品の発送を見合わせております。ご迷惑をおかけしており大変申し訳ございませんが、何卒ご理解くださいますようお願いいたします。

## 【ロータリー財団「感謝の夕べ」が開催されました】

12月19日、恒久基金／大口寄付アドバイザー（E/MGA）主催により、第49回ロータリー研究会付随行事として、ロータリー財団「感謝の夕べ」が開催されました。例年は、研究会の日程に併せメジャードナー午餐会が開催されるところ、本年度は、初の試みとして、バーチャルでの開催となりました。
当日は16組の昨年度・今年度中に新たにAKS会員になられた方や、メジャードナーレベル3、4になられた方、遺贈友の会に入会された方やレベルアップされた方が参加されました。ラビンドランロータリー財団管理委員長のビデオメッセージの他、辰野国際ロータリー理事や三木ロータリー財団管理委員会特別アドバイザーなどから支援に対する御礼が述べられ、終始和やかな雰囲気で進められました。

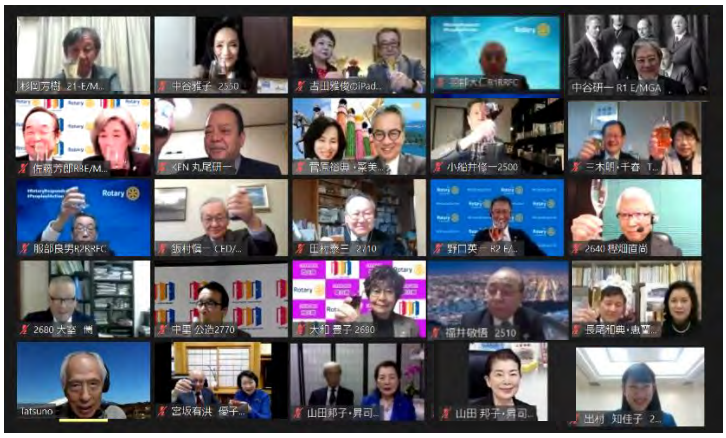

リソース
＜資料＞
寄付者の認証
税制上の優遇措置
オンラインでの寄付
認証ポイント使用申請書
ポール・ハリス・ソサエティ(PHS)
PHS パンフレット
PHS 入会フォーム
PHS 認証状テンプレート

END POLIO NOW

2019-20 年度　ロータリー賞

＜DDF の寄贈＞
ポリオプラス基金に DDF（地区財団活動資金）を寄贈されますと国際財団活動資金（WF）から同額の組み合わせがあり、その合計にゲイツ財団から 2 倍の上乗せがあります。

**例：　DDF1+WF1+ゲイツ 4＝6**

※WF からの組み合わせ上限額は 1,000 万ドル、ゲイツ財団からの上乗せ対象は上限 5,000 万ドルです。

- DDF のオプション
- レポートの開き方
- DDF オンライン寄贈フォーム

＜感謝状＞
ポリオプラスへ 1,500 ドル以上のご寄付をくださったクラブ、DDF の 20％以上をポリオプラス基金へ寄贈してくださった地区は、次年度に感謝状が贈られます。

# 補助金

## 【重点分野　環境】

・「重点分野の基本方針」が更新され重点分野に環境が追加されました。
・重点分野の名称は、「環境」となります。当初の発表の「環境の保全」から変更されました。また、具体的な活動を含む言葉として「環境の保護」が使われることがあります。

## 【大規模プログラム補助金】

この度、大規模プログラム補助金の最初の受領者が選出されました。選出結果およびプログラムに関するさらなる情報は、詳細がまとまり次第、2021年の早い時期に公表されます。
2021年の大規模プログラム補助金の提案書の受付を開始する前に、現在までに学んだ教訓を基に、大規模プログラム補助金に変更を加えることとなりました。これらの変更については、近日中にお知らせします。
当面、本補助金の申請にご関心がある場合は、提案書の作成にあたり、こちらのページの情報を参照の上ご検討ください。詳細はこちら

## 【補助金による旅行】

奨学生、ロータリー平和フェローを含め、ロータリーの費用によるすべての旅行は、ケースバイケースで承認されます。ロータリーの費用による旅行に関するご質問は、該当するプログラムの担当職員までお問い合わせください。

旅行を伴わない活動は、補助金承認後順次進めていただくことができますが、旅行が制限されている場合は、その国への補助金による旅行を延期し、計画の変更を地域別補助金担当職員にご連絡いただけますようお願いいたします。あわせて「Travel Ban List（旅行禁止国・地域のリスト）」（随時更新あり）もご参照下さい。

国により、日本からの入国制限や入国後の行動制限などの措置が取られる場合もありますので、外務省のホームページ「日本からの渡航者・日本人に対する各国・地域の入国制限措置及び入国・入域後の行動制限」や受け入れ地区やクラブ、留学先の大学、協力団体などからの情報もよくご確認ください。

## 【日本のマイノリティに光をあてる平和フェロー】

ロータリーボイスにファラ・ハスナインさん（国際基督教大学　ロータリー平和フェロー）の記事が掲載されました。以下はその抜粋です。

「私の目標は、アメリカに対する生徒たちの見方を変えること。日本での英語教員は白人が圧倒的多数ですが、アメリカの真のアイデンティティがいかに多様で多面的であるかを身をもって示したいと思います」

2014 年、日本の高校での英語教員として JET プログラムに参加するため、私は申請書にこう書きました。当時、このことが私の日本生活にどれほどのインパクトを与えるかは想像もしていませんでした。教壇に立ち、居眠りする生徒を起こし、日本のコピー機の使い方に頭を悩ませる毎日を過ごすうち、浜松市（静岡県）の田園風景と工場の煙の中に、もう一つの世界が存在することを少しずつ意識するようになりました。　記事の続きはこちら


＜補助金＞
ロータリーの補助金
地区補助金とグローバル補助金授与と受諾の条件
補助金による旅行
グローバル補助金ガイド
地域社会調査の結果フォーム
地域調査の方法
協力団体の覚書(MOU)

＜重点分野＞
重点分野の基本方針
重点分野別ガイド
- 基本的教育と識字率向上
- 疾病予防と治療
- 地域社会の経済発展
- 母子の健康
- 平和構築と紛争予防
- 水と衛生

モニタリングと評価の計画について

＜プロジェクトのヒント＞
アイデア応援サイト
プロジェクトの流れ（ライフサイクル）
ロータリーショーケース
プロジェクトフェア
補助金担当職員一覧
重点分野の担当職員
補助金レポートの利用方法

＜オンライン申請＞
補助金センター
補助金センターのご利用ガイド
グローバル補助金申請のテンプレート
グローバル補助金報告書のテンプレート
グローバル補助金 計算表

<奨学金>
奨学金の提供
ロータリー平和フェローシップ
ロータリーの学友
グローバル補助金奨学生のテンプレート
＜資格認定＞
地区の覚書(MOU)
クラブの覚書(MOU)
クラブの覚書（MOU）の実施に関する指針
クラブの覚書（MOU）ワークシート
クラブの参加資格認定 よくある質問

## 大口寄付（一括10,000ドル以上のご寄付）

**大きなご支援を**
**誠にありがとうございました。**

| 2020 年 11 月 21 日～12 月 20 日 確認分（敬称略、寄付日順） | | | | | |
|---|---|---|---|---|---|
| 地区 | クラブ | 寄付者 | 地区 | クラブ | 寄付者 |
| 2780 | 横須賀 | 村瀬 賢正 | 2550 | 足利東 | 中谷 研一 |
| 2750 | 東京八王子 | 小星 重治 | 2760 | 安城 | 沓名 俊裕 |
| 2630 | 岐阜サンリバー | 塩津 健 | 2760 | 愛知三州 | 服部 良男 |
| 計 6 名 | | | | | |

オンライン寄付や諸手続きを要する大きなご寄付の場合、掲載に時間がかかる場合がございます。

**＜視聴覚資料＞**
ウェビナー（オンライン研修）
My ROTARY 写真＆動画
Rotary Video（日本語）
ロータリーの動画（vimeo）
重点分野の動画（YouTube）

今後の予定

| | |
|---|---|
| 2 月 23 日 | ロータリー創立記念日 |

国際ロータリー日本事務局財団室
〒108-0073
東京都港区三田 1-4-28
三田国際ビル 24 階
Email: RIJPNTRF@rotary.org
Tel：03-5439-5805
Fax：03-5439-0405

**2020年も、**
**大変お世話になりました！**

日本事務局は、12月29日から1月3日まで、年末年始休業となります。新年は1月4日から業務再開いたします。

皆様にとってよき一年となりますように、心からお祈り申し上げます。
2021年も、どうぞよろしくお願いいたします。

財団室 NEWS への個人データの掲載は、本人の許可を得ています。お名前やクラブ名等個人を特定できる情報を含むデータの複製、転用、転載等はできません。詳しくは個人データの使用に関するロータリーの方針をご参照ください。

## ロータリー財団 2020-21年度 11月末 地区別寄付報告 （単位：米ドル）

| 地区 | 会員数 | 一人当り年次基金 | 年次基金 | ポリオプラス | 恒久基金 | その他の基金 | 合計寄付額 | 前年度同月比 |
|---|---|---|---|---|---|---|---|---|
| 2500 | 2,180 | 52.82 | 115,137.74 | 28,279.76 | 2,000.00 | | 145,417.50 | 61% |
| 2510 | 2,482 | 56.92 | 141,284.07 | 13,840.75 | 27,000.00 | 10,779.34 | 192,904.16 | 128% |
| 2520 | 2,143 | 37.84 | 81,091.04 | 7,359.92 | | 10,500.00 | 98,950.96 | 79% |
| 2530 | 2,207 | 58.47 | 129,051.73 | 12,672.35 | 12,522.05 | 1,050.00 | 155,296.13 | 122% |
| 2540 | 1,119 | 36.10 | 40,401.37 | 770.83 | | | 41,172.20 | 170% |
| 2550 | 1,697 | 56.49 | 95,858.03 | 17,954.82 | 12,474.43 | 3,675.00 | 129,962.28 | 53% |
| 2560 | 2,064 | 72.87 | 150,396.37 | 19,188.05 | 300.00 | 8,925.00 | 178,809.42 | 81% |
| 2570 | 1,557 | 78.41 | 122,082.02 | 24,476.33 | 22,190.00 | | 168,748.35 | 83% |
| 2580 | 2,867 | 115.15 | 330,144.73 | 59,629.57 | 181,609.34 | 38,430.00 | 609,813.64 | 114% |
| 2590 | 1,930 | 96.34 | 185,941.06 | 33,954.05 | 27,038.10 | | 246,933.21 | 99% |
| 2600 | 1,903 | 72.43 | 137,843.51 | 33,762.93 | 14,057.21 | | 185,663.65 | 83% |
| 2610 | 2,549 | 59.59 | 151,882.88 | 11,327.57 | 1,056.97 | | 164,267.42 | 99% |
| 2620 | 2,862 | 66.75 | 191,035.43 | 36,822.10 | 22,160.00 | | 250,017.53 | 84% |
| 2630 | 3,090 | 60.58 | 187,178.47 | 27,947.78 | 39,096.15 | 7,518.92 | 261,741.32 | 104% |
| 2640 | 1,700 | 48.89 | 83,108.93 | 13,849.29 | 1,000.00 | 2,100.00 | 100,058.22 | 98% |
| 2650 | 4,435 | 79.10 | 350,802.16 | 72,199.18 | 33,903.73 | 8,451.10 | 465,356.17 | 86% |
| 2660 | 3,554 | 110.82 | 393,844.80 | 132,283.20 | 38,518.59 | 5,147.00 | 569,793.59 | 75% |
| 2670 | 2,927 | 57.53 | 168,389.99 | 19,575.69 | 12,000.00 | 2,100.00 | 202,065.68 | 104% |
| 2680 | 2,656 | 61.06 | 162,184.90 | 25,479.86 | 76,109.52 | 21,145.94 | 284,920.22 | 50% |
| 2690 | 2,980 | 75.98 | 226,419.90 | 41,137.44 | 15,000.00 | 35,700.00 | 318,257.34 | 100% |
| 2700 | 3,073 | 52.45 | 161,186.26 | 12,352.34 | | | 173,538.60 | 121% |
| 2710 | 3,157 | 68.17 | 215,200.75 | 51,092.71 | 46,575.00 | 2,310.00 | 315,178.46 | 94% |
| 2720 | 2,354 | 46.40 | 109,224.64 | 15,854.64 | 6,560.00 | | 131,639.28 | 117% |
| 2730 | 2,355 | 21.51 | 50,645.41 | 5,455.39 | 4,057.69 | 1,050.00 | 61,208.49 | 74% |
| 2740 | 2,112 | 27.77 | 58,641.49 | 16,545.11 | 6,400.00 | | 81,586.60 | 148% |
| 2750 | 4,631 | 120.42 | 557,675.65 | 110,210.75 | 87,980.85 | 6,522.60 | 762,389.85 | 114% |
| 2760 | 4,741 | 97.24 | 461,022.91 | 73,737.07 | 37,158.30 | 5,250.00 | 577,168.28 | 63% |
| 2770 | 2,415 | 131.92 | 318,598.67 | 79,186.64 | 50,412.69 | | 448,198.00 | 93% |
| 2780 | 2,286 | 80.71 | 184,501.00 | 23,544.19 | 13,142.80 | | 221,187.99 | 92% |
| 2790 | 2,733 | 92.98 | 254,118.55 | 29,362.98 | 57,657.59 | 2,100.00 | 343,239.12 | 101% |
| 2800 | 1,531 | 77.96 | 119,363.06 | 5,187.62 | 10,075.00 | | 134,625.68 | 114% |
| 2820 | 1,881 | 87.48 | 164,554.86 | 27,691.82 | 25,133.62 | 1,050.00 | 218,430.30 | 105% |
| 2830 | 1,114 | 60.83 | 67,765.14 | 13,681.07 | 3,000.00 | | 84,446.21 | 83% |
| 2840 | 2,081 | 46.23 | 96,204.12 | 21,982.91 | 12,162.00 | | 130,349.03 | 91% |
| 日本 | 85,366 | 73.36 | 6,262,781.64 | 1,118,396.71 | 898,351.63 | 173,804.90 | 8,453,334.88 | 89% |
| 世界 | 1,173,349 | 34.57 | 40,560,900.92 | 10,051,004.40 | 11,030,042.42 | 12,299,693.94 | 73,941,641.68 | |
| 日本の割合 | 7.28% | - | 15.44% | 11.13% | 8.14% | 1.41% | 11.43% | |

Rotary
Region 1 & 2 & 3

コーディネーター
NEWS

2021年1月号

発行：Region 1 & 2 & 3
ロータリーコーディネーター
ロータリー公共イメージコーディネーター

コロナ禍のなか、それぞれのロータリークラブは、創意と工夫を凝らして必死にクラブ活性化の糸口を探っておられる状況であると思います。12月に入ると、クリスマス例会について、そもそも開催するのか、家族・子供たちも参加させて良いのか、どのようなやり方で開催すれば良いのか、など正解のない世界で議論が繰り返されたのではないでしょうか。とかく、このような、クラブ内のことに関心が限定されてしまいがちな時期ですが、私の所属する第2770地区には、引き渡しの式典も含め、リモートによるやり取りだけで、現地への訪問なしに、集中治療室に設置する医療機器を地区補助金を使ってモンゴルに寄贈したクラブがあります。さいたま大空ロータリークラブという米山・財団学友が中心メンバーであるクラブです。このクラブが国際性豊かなクラブであったからこそ実現できたという面もあるのかも知れませんが、大いに見習うべきことであると思います。海外の姉妹クラブとの間で、リモートを使って近況報告をすること、例会の様子を伝え合うことなども意義のあることだと思います。

会員増強も、人との接触の機会が減っている現在、思うに任せない状況が続いていることと思います。こんなときこそ、SNSを活用して、クラブの情報などを地域に積極的に流していくことは重要だと思います。地区バイク同好会のツーリングの様子やクリスマスプレゼントを配るサンタの姿をYouTubeで流してみたいと思っています。皆様とともに、いろいろなアイデアを出し合って、ロータリーの輝きが失われないように活動していきましょう。多様な職種の人間が集まり、様々なノウハウを持つ我々ロータリアンには、今こそ、期待される役割があるように思います。

**第１地域　ロータリーコーディネーター補佐　浅水　尚伸（越谷南RC）**

新型コロナウィルスの感染拡大の収束が見えないまま、年末年始にかけ増加傾向の様子を呈し、クラブの例会もなかなか思うように運営できない状況にあります。

しかし、今まで経験したことのないコロナ禍の中でも、我がロータリアンは多くの財団の資金を活用し、医療従事者への支援、又医療機器などを提供し活発な活動を行っていることに敬意を表すると共に、その活動を広く人々に知って頂きたいと考える次第であります。

さて国際ロータリーにおいては、２０１６年の規定審議会によってクラブ委員会に「公共イメージ委員会」等の設置推奨がクラブ定款に記載されることとなりました。実際、ロータリーは一般社会において認知度がまだまだ低く、どの様な活動をすれば認知度を上げることができるのかを、かなり絞り込んで地区及び各クラブで考えていかなければなりません。今までの所、公共イメージとしてソーシャルメディアへの投稿、ラジオ、テレビ等への働きかけを以前より活発に進めております。具体的には、ポリオ根絶に対しNHKへの積極的な対応、ロータリアン個々においても、ボランティア活動を逐一フェイスブック等にアップしたりしております。私としては、玉石混交ではありますがユーチューブがこれからのアイテムとして説得力があると考えています。

また、「公共イメージ」を高める方法として一番取り組みやすいのは、世界ポリオデーに因んだイベントや活動を地区単位、クラブ単位で行なっては如何でしょうか。ロータリアン、ローターアクト、インターアクト、青少年交換学生、米山奨学生が参加することにより、地域社会の方々に対してもロータリーの認知度も上がります。RIに登録された世界ポリオデーのイベント数では、ブラジル575件、アメリカ348件、ナイジェリア187件、メキシコ164件、ベネズエラ157件、日本は14件となっております。まだまだ日本国内におけるポリオの意識がこのように低い現実を知り、次年度はぜひ世界ポリオデーを活用したイベントの開催を進めて頂きたいと思います。

今までは他のボランティア組織に比べ、アピールが控えめでも地道に成果を上げれば地域社会での参加者が増えてきておりましたが、現在は世の中の変化に適応し積極的に発信する事が急務と痛感しております。

ただ、現在のコロナ感染拡大の最中において行動の制限など閉塞感が拭えませんが、こういう時こそ各クラブにおいて真剣に考えて頂きたい視点であります。時には、イメージ戦略、マーケット戦略の専門家などのノウハウを見聞きしながら、コロナが落着いた時にすぐ行動できるように具体的なアイディアを出し合えれば、さらなる進化が待っていることと確信しております。

**第１地域　ロータリー公共イメージコーディネーター補佐　保延　輝文（石岡RC）**

ロータリー希望の風奨学金

# 風の便り

Vol.6No.5(通刊75号)

## 「私たちロータリアンは、東日本大震災のことをけして忘れません」

新型コロナの感染はおさまるどころか、勢いを増しています。この４月に進級されたはずの奨学生からの手続きが残されているのが気になります。

2011 年３月 11 日に発生した東日本大震災によって被災遺児となった子ども達が高校卒業後に大学や専門学校に学ぶための一助として奨学金を支給する『ロータリー希望の風奨学金』を始めることが決まったのが、その年の 11 月 30 日でした。それから。９年が経過しました。その間、奨学金を受け取った奨学生は４７３名です。卒業した 258 名、休学・退学などで中断した者を除いて、現在１５６名の学生に奨学金を支給しています。そして、この事業は、まだ先があります。

2021 年３月には震災後、満 10 年を迎えます。その時期に「希望の風-被災者と共に(仮称)」を発行したいと思い、編集作業に入っています。しかし、数字を伴う資料の作成というものが、こんなに困難を伴うものかと、難しさを感じています。そして、支援していただいた多くの方々にお届けしたいと思っていますが、それも難しく思われます。

しかし、私たちが、被災遺児のために、思いを込めて起こした行動、そしてそれに賛同していただいた多くの方々に感謝を込めて、「ロータリー希望の風奨学金」の足跡を残したいと作業しております。

2020 年９月～11 月 収支計算報告　　11 月 30 日現在

| | | ９月実績 | 10 月実績 | 11 月実績 |
|---|---|---|---|---|
| 前月繰越金 | | 324,224,595 | 316,645,865 | 309,743,959 |
| 収入の部 | 支援金 | 176,000 | 906,000 | 4,071,161 |
| | 雑収入 | 0 | 0 | 265 |
| 収入合計 | | 324,400,595 | 317,551,865 | 4,071,426 |
| 支出の部 | 奨学金 | 7,750,000 | 7,800,000 | 7,900,000 |
| | 振込手数料 | 0 | 0 | 0 |
| | 設備費 | 0 | 0 | 0 |
| | 通信費 | 4,730 | 7,906 | 9、460 |
| | 手数料 | 0 | 0 | 0 |
| | 消耗品費 | 0 | 0 | 0 |
| | 会議費 | 0 | 0 | 0 |
| | 備品費 | 0 | 0 | 0 |
| | 雑費 | 0 | 0 | 0 |
| 支出合計 | | 7,754,730 | 7,807,906 | 7,909,460 |
| 次月繰越金 | | 316,645,865 | 309,743,959 | 305,905,925 |

※上記の表は、2020 年８月～10 月の月別の資金変動です。

2020/12/06

## ロータリー希望の風奨学金

奨学生の状況(単位：人数)　　2020.11.30 現在

| 年度 | 現在 | 継続 | 新規 | 再開 | 復学 | 退学 | 休学 | 留年 | 停止 | 卒業 |
|---|---|---|---|---|---|---|---|---|---|---|
| 157 | 156 | 147 | 6 | 4 | 0 | 1 | 0 | 0 | 0 | 0 |

※プログラム開始以来の奨学生の素数は 473 名となっています

※2020.11.30 時点の奨学生は 156 名です。1 名が退学し、現在 156 名に奨学金が給付されています。

11 月度地区別支援金実績

| | | | | | |
|---|---|---|---|---|---|
| 2540 地区 | 3 件 | 562,127 円 | 2580 地区 | 4 件 | 600,000 円 |
| 2570 地区 | 3 件 | 285,034 円 | 2760 地区 | 48 件 | 2,624,000 円 |

※地区・クラブ名等は「ロータリー希望の風奨学金」のホームページをご覧ください。

## ロータリー希望の風奨学金の支援活動をご紹介します

※支援金を振り込まれたときに送っていただく「送金確認書」に書かれたコメントをご紹介致します。

地区大会事業、周年記念事業、チャリティ活動など、お知らせください。

文責：ロータリー東日本大震災青少年支援連絡協議会
委員長/地葉新司/2010-2011PG/潟上 RC）

**連絡先**
ロータリー東日本大震災青少年支援連絡協議会
〒104-0031
東京都中央区京橋 2-11-8　全医協連会館 1 階
国際ロータリー第 2580 地区ガバナー事務所内
Tel:03-5250-2050　Fax:03-4586-6393
メール：mail@kibounokaze.com

**支援口座（口座名義）**
ロータリー東日本大震災青少年支援連絡協議会
千葉銀行　銚子支店　普通　3549340

2020/12/06

一般財団法人 比国育英会バギオ基金　　2021 年 1 月号　Vol. 82

# バギオだより

〒160-0004　東京都新宿区四谷 1-9　新盛ビル 5F
TEL03-5367-1937　FAX03-5367-1938
E-mail baguiofund@eos.ocn.ne.jp　http://www.baguiofund.or.jp
会長　多田　　宏（2580 地区）
幹事　平塚　隆志（2750 地区）

過去のバギオだより ⇒　http://www.baguiofund.or.jp/favorite.html

## 日本の 34 地区よりご厚誼の寄付に感謝します

バギオ基金設立以来 40 年、バギオ基金へのご寄付は全国 34 地区に関連しています。2020 年 9 月に第 12 回定時評議員会を開催し、前年度の事業報告・会計報告・監査報告についてご承認を頂きました。以下、地区別の受入寄付金額をご報告いたします。

バギオ基金についてよりご理解頂くために、ご要望がありましたら卓話へ伺わせて頂きます。交通費・ご寄付などのご心配はいりませんので、事務局までお問い合わせください。

## バギオ基金　地区別受入寄付金額《1981 年(設立)～2019 年度》

2020. 6. 30 現在

| 地区 | 地区寄付金額 | RC数 | クラブ寄付金額 | クラブ数 | 後援者数 | 後援者寄付金額 | 合計寄付金額 |
|---|---|---|---|---|---|---|---|
| 2500 | 0 | 4 | 245, 000 | 6 | 12 | 289, 000 | 534, 000 |
| 2510 | 0 | 6 | 554, 463 | 9 | 22 | 1, 170, 000 | 1, 724, 463 |
| 2520 | 0 | 1 | 60, 000 | 4 | 4 | 95, 000 | 155, 000 |
| 2530 | 0 | 1 | 60, 000 | 7 | 11 | 355, 000 | 415, 000 |
| 2540 | 0 | 0 | 0 | 1 | 1 | 5, 000 | 5, 000 |
| 2550 | 0 | 0 | 0 | 4 | 5 | 114, 000 | 114, 000 |
| 2560 | 0 | 1 | 80, 000 | 3 | 5 | 610, 000 | 690, 000 |
| 2800 | 0 | 0 | 0 | 1 | 1 | 5, 000 | 5, 000 |
| 2830 | 50, 000 | 1 | 40, 000 | 1 | 1 | 10, 000 | 100, 000 |
| 2570 | 0 | 3 | 165, 000 | 5 | 8 | 395, 000 | 560, 000 |
| 2580 | 11, 340, 516 | 71 | 68, 751, 289 | 65 | 1, 187 | 88, 704, 904 | 168, 796, 709 |
| 2590 | 0 | 2 | 48, 000 | 2 | 3 | 70, 000 | 118, 000 |
| 2600 | 20, 000 | 2 | 30, 000 | 8 | 31 | 612, 000 | 662, 000 |
| 2610 | 0 | 1 | 5, 000 | 2 | 2 | 80, 000 | 85, 000 |
| 2620 | 0 | 4 | 300, 000 | 9 | 57 | 1, 612, 000 | 1, 912, 000 |
| 2750 | 18, 036, 500 | 78 | 72, 132, 105 | 78 | 2, 317 | 103, 908, 010 | 194, 076, 615 |
| 2760 | 0 | 1 | 50, 000 | 4 | 4 | 80, 000 | 130, 000 |
| 2770 | 0 | 1 | 10, 000 | 0 | 0 | 0 | 10, 000 |
| 2780 | 0 | 0 | 0 | 7 | 7 | 730, 000 | 730, 000 |
| 2790 | 0 | 1 | 20, 000 | 3 | 7 | 300, 000 | 320, 000 |
| 2820 | 0 | 2 | 230, 000 | 5 | 30 | 880, 000 | 1, 110, 000 |
| 2840 | 0 | 5 | 146, 000 | 3 | 7 | 156, 000 | 302, 000 |
| 2630 | 0 | 17 | 2, 622, 219 | 4 | 11 | 260, 000 | 2, 882, 219 |
| 2640 | 300, 000 | 4 | 190, 000 | 2 | 2 | 350, 000 | 840, 000 |
| 2650 | 0 | 4 | 770, 000 | 9 | 23 | 2, 281, 000 | 3, 051, 000 |
| 2660 | 0 | 2 | 241, 000 | 7 | 13 | 606, 000 | 847, 000 |
| 2670 | 250, 000 | 5 | 880, 000 | 6 | 11 | 653, 000 | 1, 783, 000 |
| 2680 | 0 | 41 | 4, 540, 619 | 10 | 70 | 2, 205, 000 | 6, 745, 619 |
| 2690 | 0 | 1 | 35, 000 | 8 | 8 | 630, 000 | 665, 000 |
| 2700 | 0 | 1 | 60, 000 | 3 | 6 | 205, 000 | 265, 000 |
| 2710 | 0 | 2 | 120, 000 | 7 | 24 | 352, 000 | 472, 000 |
| 2720 | 105, 800 | 7 | 1, 559, 651 | 10 | 13 | 246, 000 | 1, 911, 451 |
| 2730 | 0 | 7 | 812, 500 | 10 | 125 | 1, 857, 000 | 2, 669, 500 |
| 2740 | 0 | 0 | 0 | 2 | 3 | 190, 000 | 190, 000 |
| その他 | | | | | 46 | 3, 147, 844 | 3, 147, 844 |
| 合計 | 30, 102, 816 | 276 | 154, 757, 846 | 305 | 4, 077 | 213, 163, 758 | 398, 024, 420 |

## 留学生の近況

第４期留学生　ランドカン・エミリ・ヴォンさん

最近、連絡がなかなか出来なくて、申し訳ありませんが、みなさまのことをいつも思っています。私は日本で生活できることをいつもみんなに感謝しています。日本へきて、色々なことを挑戦できて、たくさんの良い出会いや出来事もあって、新しい夢もできて、バギオ基金に本当に感謝しています。 私は去年、福井市へ引っ越しして、小学校専属ALTとして働き始めました。最初は分からないことがたくさんあって、心配しましたが、先輩の方々がいつも優しく指導してくれて、今は慣れてきて楽しく授業をしています。私は小学校3年生から6年生まで教えています。英語に興味ない生徒もいますが、英語が好きで頑張っている生徒もいます。本当にやりがいがある仕事だと思いますが、日本の子供たちに英語を好きになることや、だれでも英語でコミュニケーションがとれることを願います。日本の子供たちが英語だけではなく、世界の文化も学ぶことを願い、私はそのために、もっと頑張りたいと思います。

## ◎ 第４２回バギオ訪問交流の旅 変更について

バギオ訪問交流の旅は、従来通り２月出発で予定していましたが、コロナウイルスの感染拡大により、現時点では日比両国とも回復の兆しがなく、２月訪問に関しては中止と決定しました。これに代わる日程に関しては、追ってご案内いたします。

## *◎バギオ基金へのご協力に感謝いたします*

### ◇ 受入寄付金額

10 月 21 日～12 月 20 日までの 2 ケ月間の受入寄付金は 38 件 978,000 円 です。
2020-2021 年度の寄付金受入額の合計は、83 件 2,321,000 円 になりました。

### ◇ 後援ロータリークラブからのご寄付

●東京浅草中央 RC　●東京八王子 RC
●東京臨海西 RC　●東京井の頭 RC
●東京サンライズ汐留 RC

### ◇ RC 創立周年記念寄付をいただきました

●12/10 東京臨海西 RC 創立 3 周年記念寄付

### ◇ 後援者（個人・法人）からのご寄付　（敬称略）

●東京東大和 RC
浦川哲男
●東京神田 RC
鈴木一行
●東京小平 RC
加藤明義
●東京江北 RC
㈱ボスコ(高橋史郎)
●東京向島 RC
廣田健史
●東京武蔵野 RC
三澤建美

●東京練馬西 RC
横山晴夫
小原武夫
●東京臨海 RC
斉藤 実
●東京臨海東 RC
今西 勇
●東京臨海西 RC
栗山義広
●東京豊島東 RC
新倉康榮
●那覇西 RC
大城純市

●東京蒲田 RC
平塚隆志
●東京世田谷南 RC
土居通明　鈴木明彦
●東京杉並 RC
尾崎政雄
●東京立川 RC
市原聖功　大竹茂明
小野 優　志村和則
田島瑞也　田中宏明
中山賢二　町田 弘
木村眞人　横手好一

●厚岸 RC（北海道）
舟山敏次
●高崎 RC（群馬県）
市川豊行
●富士宮西 RC（静岡県）
渡辺弘光
●京都西南 RC（京都府）
東邦電気産業㈱
（佐伯希彦）
●生野 RC（兵庫県）
能見洋八郎
●鳴門 RC（徳島県）
芝野 光

寄付金受入口座 ： 郵便振替　00130-0-102022　ｻﾞｲ)ﾋｺｸｲｸｴｲｶｲﾊﾞｷﾞｵｷｷﾝ
三井住友銀行 東京中央支店 普通　8246604 ｲｯﾊﾟﾝｻﾞｲﾀﾞﾝﾎｳｼﾞﾝ ﾋｺｸｲｸｴｲｶｲﾊﾞｷﾞｵｷｷﾝ

「バギオ基金」について、よりご理解を頂くために、卓話に伺わせていただきます。
ご希望のＲＣは基金事務局までお申し込み下さい。

Baguiofund

## (2020-21年度　会員数報告2020年11月末)

| クラブ名 | | 7/1会員数(7/1退会含む) | 10/31会員数 | 11/30男性会員数 | 男性入会(11/1-11/30) | 男性退会(11/1-11/30) | 11/30女性会員数 | 女性入会(11/1-11/30) | 女性退会(11/1-11/30) | 11/30会員数 |
|---|---|---|---|---|---|---|---|---|---|---|
| 南尾張分区 | 半田 | 59 | 60 | 55 | 0 | 0 | 5 | 0 | 0 | 60 |
| | 常滑 | 40 | 41 | 41 | 0 | 0 | 0 | 0 | 0 | 41 |
| | 東海 | 48 | 49 | 46 | 0 | 0 | 3 | 0 | 0 | 49 |
| | 東知多 | 22 | 22 | 21 | 0 | 0 | 1 | 0 | 0 | 22 |
| | 半田南 | 33 | 33 | 32 | 0 | 0 | 1 | 0 | 0 | 33 |
| | 知多 | 18 | 18 | 17 | 0 | 0 | 1 | 0 | 0 | 18 |
| | 大府 | 24 | 23 | 23 | 0 | 0 | 0 | 0 | 0 | 23 |
| | **7RC** | **244** | **246** | **235** | **0** | **0** | **11** | **0** | **0** | **246** |
| 西尾張分区 | 一宮 | 111 | 112 | 111 | 0 | 0 | 1 | 0 | 0 | 112 |
| | 津島 | 57 | 58 | 54 | 0 | 0 | 4 | 0 | 0 | 58 |
| | 尾西 | 18 | 18 | 17 | 0 | 0 | 1 | 0 | 0 | 18 |
| | 一宮北 | 42 | 43 | 37 | 0 | 0 | 6 | 0 | 0 | 43 |
| | 稲沢 | 42 | 44 | 41 | 0 | 0 | 3 | 0 | 0 | 44 |
| | あま | 72 | 70 | 67 | 0 | 0 | 3 | 0 | 0 | 70 |
| | 名古屋清須 | 32 | 32 | 31 | 0 | 0 | 1 | 0 | 0 | 32 |
| | 尾張中央 | 31 | 31 | 31 | 0 | 0 | 0 | 0 | 0 | 31 |
| | 一宮中央 | 48 | 51 | 45 | 0 | 0 | 6 | 0 | 0 | 51 |
| | **9RC** | **453** | **459** | **434** | **0** | **0** | **25** | **0** | **0** | **459** |
| 東尾張分区 | 瀬戸 | 55 | 55 | 52 | 0 | 0 | 3 | 0 | 0 | 55 |
| | 犬山 | 49 | 53 | 52 | 0 | 1 | 0 | 0 | 0 | 52 |
| | 江南 | 45 | 45 | 43 | 0 | 1 | 1 | 0 | 0 | 44 |
| | 小牧 | 35 | 35 | 32 | 0 | 0 | 3 | 0 | 0 | 35 |
| | 春日井 | 54 | 56 | 56 | 1 | 0 | 1 | 0 | 0 | 57 |
| | 尾張旭 | 23 | 23 | 18 | 0 | 0 | 5 | 0 | 0 | 23 |
| | 名古屋空港 | 49 | 51 | 50 | 0 | 0 | 1 | 0 | 0 | 51 |
| | 瀬戸北 | 47 | 47 | 40 | 0 | 0 | 7 | 0 | 0 | 47 |
| | 岩倉 | 8 | 8 | 7 | 0 | 0 | 1 | 0 | 0 | 8 |
| | 名古屋城北 | 26 | 26 | 22 | 0 | 0 | 4 | 0 | 0 | 26 |
| | 愛知長久手 | 16 | 17 | 12 | 0 | 0 | 5 | 0 | 0 | 17 |
| | 愛知ﾛｰﾀﾘｰE | 18 | 18 | 13 | 0 | 0 | 5 | 0 | 0 | 18 |
| | **12RC** | **425** | **434** | **397** | **1** | **2** | **36** | **0** | **0** | **433** |
| 西名古屋分区 | 名古屋 | 172 | 181 | 180 | 0 | 0 | 1 | 0 | 0 | 181 |
| | 名古屋西 | 88 | 101 | 99 | 0 | 1 | 1 | 0 | 0 | 100 |
| | 名古屋南 | 100 | 104 | 105 | 1 | 0 | 0 | 0 | 0 | 105 |
| | 名古屋みなと | 62 | 63 | 61 | 0 | 0 | 2 | 0 | 0 | 63 |
| | 名古屋東南 | 89 | 89 | 78 | 0 | 0 | 11 | 0 | 0 | 89 |
| | 名古屋中 | 139 | 141 | 139 | 0 | 2 | 0 | 0 | 0 | 139 |
| | 名古屋瑞穂 | 69 | 70 | 72 | 2 | 0 | 0 | 0 | 0 | 72 |
| | 名古屋大須 | 53 | 54 | 50 | 0 | 0 | 4 | 0 | 0 | 54 |
| | 名古屋栄 | 108 | 108 | 109 | 1 | 0 | 0 | 0 | 0 | 109 |
| | 名古屋名南 | 55 | 56 | 46 | 1 | 0 | 11 | 0 | 0 | 57 |
| | 名古屋名駅 | 83 | 85 | 75 | 0 | 0 | 10 | 0 | 0 | 85 |
| | 名古屋丸の内 | 46 | 46 | 38 | 0 | 0 | 8 | 0 | 0 | 46 |
| | 中部名古屋みらい | 22 | 22 | 15 | 0 | 0 | 7 | 0 | 0 | 22 |
| | **13RC** | **1,086** | **1,120** | **1,067** | **5** | **3** | **55** | **0** | **0** | **1,122** |

| クラブ名 | | 7/1会員数(7/1退会含む) | 10/31会員数 | 11/30男性会員数 | 男性入会(11/1-11/30) | 男性退会(11/1-11/30) | 11/30女性会員数 | 女性入会(11/1-11/30) | 女性退会(11/1-11/30) | 11/30会員数 |
|---|---|---|---|---|---|---|---|---|---|---|
| 東名古屋分区 | 名古屋北 | 103 | 104 | 105 | 1 | 0 | 0 | 0 | 0 | 105 |
| | 名古屋東 | 85 | 85 | 84 | 0 | 1 | 0 | 0 | 0 | 84 |
| | 名古屋守山 | 56 | 57 | 49 | 0 | 1 | 7 | 0 | 0 | 56 |
| | 名古屋和合 | 87 | 89 | 89 | 0 | 0 | 0 | 0 | 0 | 89 |
| | 名古屋名東 | 56 | 60 | 50 | 0 | 0 | 10 | 0 | 0 | 60 |
| | 名古屋名北 | 34 | 34 | 28 | 0 | 0 | 6 | 0 | 0 | 34 |
| | 名古屋千種 | 35 | 35 | 29 | 0 | 0 | 6 | 0 | 0 | 35 |
| | 名古屋昭和 | 52 | 52 | 48 | 0 | 0 | 4 | 0 | 0 | 52 |
| | 名古屋錦 | 35 | 35 | 24 | 0 | 0 | 11 | 0 | 0 | 35 |
| | 名古屋東山 | 27 | 28 | 21 | 0 | 0 | 7 | 0 | 0 | 28 |
| | 名古屋葵 | 19 | 19 | 19 | 0 | 0 | 0 | 0 | 0 | 19 |
| | 名古屋アイリス | 31 | 32 | 18 | 0 | 0 | 14 | 0 | 0 | 32 |
| | **12RC** | **620** | **630** | **564** | **1** | **2** | **65** | **0** | **0** | **629** |
| 東三河分区 | 豊橋 | 114 | 117 | 114 | 0 | 0 | 3 | 0 | 0 | 117 |
| | 蒲郡 | 61 | 60 | 59 | 0 | 1 | 0 | 0 | 0 | 59 |
| | 豊橋北 | 60 | 62 | 58 | 0 | 0 | 4 | 0 | 0 | 62 |
| | 豊川 | 66 | 66 | 65 | 0 | 0 | 1 | 0 | 0 | 66 |
| | 田原 | 40 | 40 | 39 | 0 | 0 | 1 | 0 | 0 | 40 |
| | 豊橋南 | 48 | 54 | 55 | 1 | 0 | 0 | 0 | 0 | 55 |
| | 新城 | 41 | 42 | 39 | 0 | 1 | 2 | 0 | 0 | 41 |
| | 渥美 | 35 | 34 | 34 | 0 | 0 | 0 | 0 | 0 | 34 |
| | 豊川宝飯 | 70 | 70 | 67 | 0 | 0 | 3 | 0 | 0 | 70 |
| | 豊橋ゴールデン | 58 | 59 | 57 | 1 | 0 | 3 | 0 | 0 | 60 |
| | 田原パシフィック | 43 | 47 | 45 | 0 | 0 | 2 | 0 | 0 | 47 |
| | 豊橋東 | 52 | 51 | 48 | 0 | 0 | 3 | 0 | 0 | 51 |
| | **12RC** | **688** | **702** | **680** | **2** | **2** | **22** | **0** | **0** | **702** |
| 西三河中分区 | 岡崎 | 78 | 79 | 74 | 0 | 0 | 5 | 0 | 0 | 79 |
| | 豊田 | 97 | 101 | 100 | 0 | 0 | 1 | 0 | 0 | 101 |
| | 岡崎南 | 83 | 83 | 80 | 0 | 0 | 3 | 0 | 0 | 83 |
| | 豊田西 | 111 | 111 | 111 | 0 | 0 | 0 | 0 | 0 | 111 |
| | 岡崎東 | 52 | 52 | 51 | 0 | 0 | 1 | 0 | 0 | 52 |
| | 豊田東 | 81 | 84 | 81 | 0 | 0 | 3 | 0 | 0 | 84 |
| | 岡崎城南 | 60 | 61 | 61 | 0 | 0 | 0 | 0 | 0 | 61 |
| | 豊田三好 | 21 | 21 | 22 | 1 | 0 | 0 | 0 | 0 | 22 |
| | 豊田中 | 46 | 46 | 37 | 0 | 0 | 9 | 0 | 0 | 46 |
| | 名古屋宮の杜 | 44 | 48 | 47 | 1 | 0 | 2 | 0 | 0 | 49 |
| | 愛知三州 | 29 | 29 | 26 | 0 | 0 | 3 | 0 | 0 | 29 |
| | **11RC** | **702** | **715** | **690** | **2** | **0** | **27** | **0** | **0** | **717** |
| 西三河分区 | 刈谷 | 92 | 97 | 91 | 0 | 0 | 6 | 0 | 0 | 97 |
| | 安城 | 54 | 55 | 46 | 0 | 1 | 8 | 0 | 0 | 54 |
| | 西尾 | 77 | 77 | 75 | 0 | 0 | 2 | 0 | 0 | 77 |
| | 碧南 | 64 | 65 | 61 | 0 | 0 | 4 | 0 | 0 | 65 |
| | 西尾一色 | 23 | 23 | 21 | 0 | 0 | 2 | 0 | 0 | 23 |
| | 高浜 | 33 | 32 | 29 | 0 | 0 | 3 | 0 | 0 | 32 |
| | 知立 | 56 | 58 | 57 | 0 | 1 | 0 | 0 | 0 | 57 |
| | 西尾KIRARA | 58 | 60 | 59 | 0 | 0 | 1 | 0 | 0 | 60 |
| | 三河安城 | 66 | 66 | 59 | 1 | 0 | 8 | 0 | 0 | 67 |
| | **9RC** | **523** | **533** | **498** | **1** | **2** | **34** | **0** | **0** | **532** |
| **合計** | | **4,741** | **4,839** | **4,565** | **12** | **11** | **275** | **0** | **0** | **4,840** |

| 11月集計 | クラブ数 | 2020年7月1日の会員数 | | | 11月末会員数 | 当月の会員増減数 | | | 7/1からの会員増減数 | | |
|---|---|---|---|---|---|---|---|---|---|---|---|
| | 85ＲＣ | 会員数 | 内男性 | 4,472 | | 会員数 | 内男性 | 1 | 会員数 | 内男性 | 93 |
| | | 4,741 | 内女性 | 269 | 4,840 | 1 | 内女性 | 0 | 99 | 内女性 | 6 |

Rotary
第2760地区

## ガバナー事務所 案内図

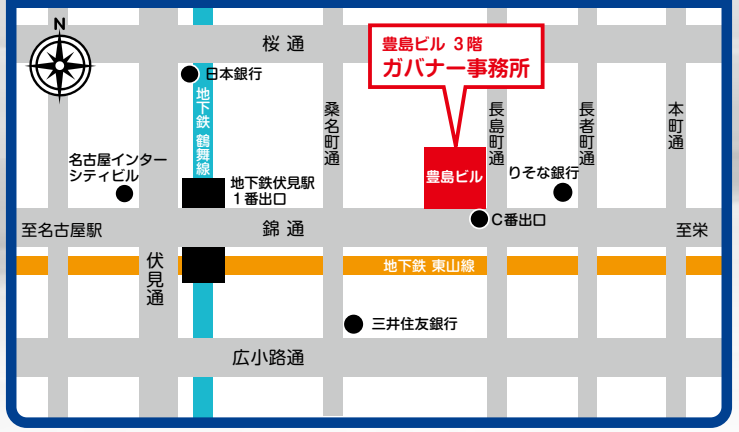



### ガバナー事務所

〒460-0003 名古屋市中区錦二丁目15番15号 豊島ビル3階
TEL : 052-203-2760 ／ FAX : 052-201-1670
E-mail : governor20-21@rotary2760.org ／ URL : https://www.rotary2760.org/

### ロータリー財団

TEL : 052-211-2760 ／ FAX : 052-211-0230 ／ E-mail : fbranch@rotary2760.org

### 米山・青少年交換

TEL : 052-228-0808 ／ FAX : 052-211-0230
E-mail : （米山）ybranch@rotary2760.org ／ （青少年交換）yebranch@rotary2760.org

### ガバナーエレクト事務所

TEL : 052-201-2760 ／ FAX : 052-201-1670 ／ E-mail : governor21-22@rotary2760.org