

ROTARY INTERNATIONAL



国際ロータリー第2760地区
2011-2012年度



こころの中を見つめよう 博愛を広げるために

2011-2012年度
国際ロータリーのテーマ

国際ロータリー第2760地区
ガバナー 松前憲典

〒460-0003
名古屋市中区錦二丁目15番15号
豊島ビル3階
TEL: 052-203-2760
FAX: 052-253-5730
E-mail: governor11-12@rotary2760.org

地区便覧

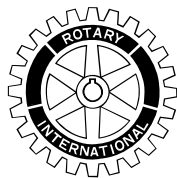

ロータリーの綱領

Object of Rotary

ロータリーの綱領は、有益な事業の基礎として奉仕の理想を鼓吹し、これを育成し、特に次の各項を鼓吹育成することにある。

- 第1. 奉仕の機会として知り合いを広めること。
- 第2. 事業および専門職務の道徳的水準を高めること。
あらゆる有用な業務は尊重されるべきであるという認識を深めること。
そしてロータリアン各自が業務を通じて社会に奉仕するためにその業務を品位あらしめること。
- 第3. ロータリアンすべてがその個人生活、事業生活、および社会生活に常に奉仕の理想を適用すること。
- 第4. 奉仕の理想に結ばれた、事業と専門職務に携わる人の世界的親交によって、国際間の理解と親善と平和を推進すること。

四つのテスト

THE FOUR-WAY TEST

言行はこれに照らしてから

Of the things we think, say or do

1. 真実かどうか
Is it the TRUTH ?
2. みんなに公平か
Is it FAIR to all concerned ?
3. 好意と友情を深めるか
Will it build GOOD WILL and BETTER FRIENDSHIPS ?
4. みんなのためになるかどうか
Will it be BENEFICIAL to all concerned ?

目 次

| | |
|--------------------------------------|----|
| 2011-2012年度R Iテーマ、R I会長プロフィール及びメッセージ | 1 |
| ガバナープロフィール及び方針 | 7 |
| 地区主要日程 | 8 |
| 地区委員会・各クラブ委員長会議等主要日程 | 8 |
| ガバナー公式訪問日程表 | 13 |
| ガバナー補佐訪問日程表 | 14 |
| ガバナー公式訪問・ガバナー補佐訪問日程 | 15 |
| 地区内クラブ事務所・例会場・会員数・会長・幹事名簿 | 17 |
| 地区役員・地区委員長顔写真 | 28 |
| 地区役員及び委員会構成 | 32 |
| 地区役員及び委員会名簿 | 35 |
| 分区地図・日本ゾーン図 | 49 |
| 地区資金予算書 | 50 |
| 歴代ガバナー・地区幹事・ガバナー補佐（分区代理）一覧 | 52 |
| ロータリークラブ拡大表 | 53 |
| 地区組織図 | 54 |
| インターアクトクラブ・ローターアクトクラブ | 55 |
| R Y L Aセミナー開催状況と奨励事項・ロータリー地域社会共同隊 | 56 |
| 地区大会・地区協議会開催状況 | 57 |
| クラブ計画書作成要領・公式訪問前提出書類 | 58 |
| クラブ定例報告案内・各負担金・寄付金送金案内 | 59 |
| 国際ロータリー関係・地区事務所 | 60 |
| 地区委員会・クラブ委員長会議等の開催要項 | 61 |
| ガバナー事務所の機能とガバナー事務所会議室利用方法について | 61 |
| R I会長賞 | 62 |
| ガバナー事務所役割分担表 | 64 |
| 委員会・事業活動費等請求書 | 65 |
| 送金案内 | 66 |
| 会議室利用申込書 | 67 |

| | | | |
|----------|-----|-------|---------------------|
| ロータリーの創立 | シカゴ | 1905年 | 2月23日 |
| | 日本 | 1920年 | 東京ロータリークラブ |
| | 地区 | 1924年 | 名古屋ロータリークラブ |
| クラブ数 | 世界 | | 33,901 クラブ (532 地区) |
| | 日本 | | 2,308 クラブ (34 地区) |
| | 地区 | | 82 クラブ |
| 会員数 | 世界 | | 1,210,745 人 |
| | 日本 | | 90,491 人 |
| | 地区 | | 4,945 人 |

※クラブ数（世界）・会員数（世界）に関しては2011年1月31日現在
 ※クラブ数（日本）・会員数（日本）に関しては2011年1月31日現在
 （第2750地区のパシフィックベースグループ
 （北マリアナ諸島・グアム・ミクロネシア・パラオ）を含む）

| | | | |
|--------|--------|--------|---------|
| 2760地区 | 南尾張分区 | 7 クラブ | 274 人 |
| | 西尾張分区 | 9 クラブ | 485 人 |
| | 東尾張分区 | 11 クラブ | 500 人 |
| | 西名古屋分区 | 13 クラブ | 1,132 人 |
| | 東名古屋分区 | 11 クラブ | 603 人 |
| | 東三河分区 | 13 クラブ | 758 人 |
| | 西三河中分区 | 9 クラブ | 651 人 |
| | 西三河分区 | 9 クラブ | 542 人 |

2011年1月31日現在

2011-12年度 RIテーマ



カルヤン・バネルジー
2011-12年度国際ロータリー会長
インド、グジャラート

2011-2012年度 国際ロータリーのテーマ

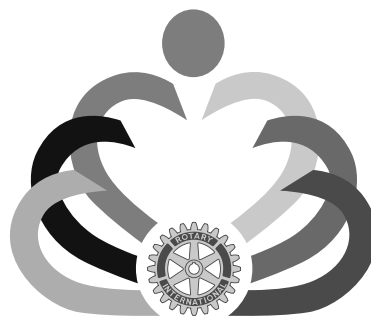

こころの中を見つめよう 博愛を広げるために

こころの中を見つめよう 博愛を広げるために

強調事項

家族・継続・変化

ロータリー歴

- 2011-12年度 国際ロータリー会長
- 2001-05年度 ロータリー財団管理委員
- 2008-09年度 ロータリアン行動グループ委員会委員長
- 1995-97年度 国際ロータリー理事
- 1980-81年度 地区ガバナー

2011-12年度には、まず自分自身を見つめ直すこと、すなわち「こころの中を見つめよう、博愛を広げるために」のテーマを実践していただきたいというのが、ロータリアンの皆さまへの私からのお願いです。深く自己を省みることによって、人類が皆、同じ夢、同じ希望、同じ願望、同じ問題を分かち合っていることを、理解していただきたいのです。誰であろうと、どこに住んでいようと、私たちはそれぞれ、同じように平和と充足を願い、充実した毎日を送りたいと望んでいます。人に何かを与えようとするなら、まず自分自身にそれを与えることです。なぜなら、自らが抱く望みを理解せずして、人々の望みを理解することはできないからです。

全世界で平和について語る前に、まずは自分から始め、その後で外に目を向ける必要があります。心に平和を見出してこそ、家の中に平和をもたらし、家族に平和をもたらし、そして地域社会に平和をもたらすことができるのです。同様に、全世界で平和を築こうとする前に、まず自分の家庭で平和を築き、全世界で友情と寛容の心を育もうとする前に、まず自分の周りの人々に対してそれを実践しなければなりません。言い換えれば、心が平和であれば、家庭が平和になり、この平和をほかの人々と分かち合うことができるということです。愛する人、大

切な人と一緒にいることに喜びと満足を感じるように、私たちは、他者を大切にすることができるのです。

自分が強くなれば、共に生きる人々や家族も強くなります。そして、強い家族を土台として、前進していくことができるのです。うちに強さを秘めた人々が協力すれば、人類にもより良く奉仕することができます。これこそ、私たちがロータリーで行っていることです。

次年度には、ロータリーの奉仕において3つの強調事項に力を注いでいきたいと思えます。第一に、強い家族を築くこと、第二に、私たちが一番得意とすることを継続していくこと、最後に、変える必要があることは変えるということです。

年度の第一の強調事項は、「家族」です。万事は家族から始まります。私たちが行う奉仕すべて、また世界で成し遂げたいと望むことすべての出発点は、家族にあります。そして、あらゆる家族の中心を成しているのが、母と子です。ここから始めてこそ、人々の生活や地域社会全体を通じて、世界をより良くしていくことができるのです。

第二の強調事項は、「継続」です。私たちが得意とすることは何かを知り、それを継続しながら次のレベルへと高めていくことです。私たちは皆、ロータリーの奉仕

で成功を収めてきました。これらの成功を土台に、今後
もさらに多くの人々に手を差し伸べていくことができる
でしょう。ですから、きれいで安全な水の提供、疾病の
予防、識字力の普及、新世代のための活動や新世代との
協力、平和への努力といった活動を、これからも続けて
いかなければなりません。

同時に、改善できること、変えるべきことがあることを、
私たちは知っています。こうした事実を勇気をもって見
据え、変えるべきことは何かを見定め、必要な変化をも
たらしていくために行動していかなければなりません。

マハトマ・ガンジーはかつて次のように述べました。「世
界の変化を望むなら、あなた自身がその変化にならな
ければならない」。ロータリーにおいては、私たちは、友
情と親善を分かち合い、あらゆる人々の真の価値を見極
めるために、倫理的に、誠実に生きようと努力しています。
ロータリアンは並みのことには満足しません。なぜなら
ロータリーは非凡な組織であり、ロータリアンは類まれ
な人々だからです。私たちが自分自身を高めることによ
って、世界を高めようと取り組むのは、このためなのです。

私たちは皆、ロータリーを通じて世界を変えたいと望
んでいます。ロータリアンとなる理由は、まさにこれに
尽きるのではないのでしょうか。幸せと健康と平和にあふ
れた世界をつくることができる、過去よりも明るい未来
を築くことができると、私たちは信じています。理想主
義者である私たちは、ロータリーの奉仕を通じてこの理
想を実現しているのです。

2011-12年度の第三の強調事項を「変化」としたのは、
このためです。世界に望んでいる変化に、まず私たち自
身がなることです。平和を望むなら、家庭に、地域社会に、
自分自身の生活に平和をもたらすことから始めるのです。
ポリオやほかの病気を世界からなくし、環境破壊に歯止
めをかけ、子どもの死亡率を減らし、識字率を高め、飢
えを減らしたいと望むなら、自分自身がこの変化の担い
手とならなければなりません。それには、まず自分の中
にこそ変化を起こすことの必要性を認識しなければなら
ないのです。

「こころの中を見つめよう、博愛を広げるために」。
平和、調和、そして友情の精神の中で変化をもたらし、
すべての人々のために、さらに喜びある世界を築いてい
こうではありませんか。

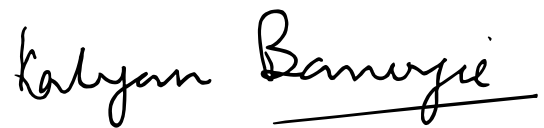

2011-12年度国際ロータリー会長 カルヤン・バネルジー

国際協議会でのRI会長の挨拶

まずはじめに、全世界200を超える国と地域よりここに
お集まりくださった532地区のリーダーである皆さまを、
妻のピノタとともに心から歓迎申し上げます。

この会場にお越しになった際、入り口に掲げられた「入
りて学べ」という言葉をご覧になられたことと存じます。
私たちが成すべきことは、その文字の記す通りです。私は、
謙虚な気持ちで皆さまと向き合い、これからの学びの5日
間に私たちが共に達成すべきことを明確に描きながら、
この場に臨んでおります。これから私たちが共にする経
験は、決して忘れることのない意義深いものとなるでし
ょう。

ここで、しばし皆さまのまわりにどのようなお仲間が
おられるかご覧ください。右隣、左隣、そして前と後ろ
におられるのは、皆さまの新しい友人です。どうぞ見回
してみてください。国も文化も宗教も異なる方、あるいは
違う言語を話し、違う服装を身につけている方かもしれ
ません。こうした違いにもかかわらず、私たちには一つ
の共通点がございます。それは、私たちが皆ロータリ
アンであることです。同じ希望と夢を持ち、子供や孫、
家族の安全と幸福のために同じような願いを抱いています。
これからの数日間、出会い、挨拶を交わし、食卓を共にし、
共に学ぶ中で、私たちの友情は深まっていくことでしょう。
そしてここにいる誰もが、この機会を待ち望んでいたは
ずです。皆さま、どうぞご起立ください。席を立ち、前
後左右のお仲間と握手を交わしてください。さあそれでは、
早速やってみましょう。

ありがとうございます。本日は、皆さまにとりまし
ても、私にとりましても、誠に特別な日でございます。
輝かしい元会長の皆さまをはじめ、理事や管理委員、役
員の皆さまという、この偉大な組織の過去、現在、将来
のリーダーたちが一堂に会しています。

さて、何からお話しすればよいでしょうか。まずは、ロ
ーターリーの歴史を紐解くところから始めてまいりたいと
思います。

1997-98年度に低コストのシェルター・プロジェクトに
着手したのは、オーストラリアのグレン・キンロス元会
長でした。このプロジェクトがきっかけとなり、インド
の第3260地区、ライプルのロータリー・クラブに、地方
自治体から3ヘクタールほどの土地が与えられることにな
ったのです。そこに1軒につき800米ドルの費用で、約33
平方メートルのシェルターが500軒建てられました。1軒
のシェルターに対して、オーストラリアのロータリー・
クラブが300ドル、現地の3クラブが100ドルを寄付し、残
りは財団のマッチング・グラントから資金が提供されまし
た。シェルターの完成に合わせて、ライプルのクラブ

が地元の新聞に広告を掲載したところ、およそ5,000件の
申し込みがありました。そこで、ロータリアンたちは、
抽選によってシェルターの利用者を選ぶことにしたのです。
抽選当日、シェルターのそばの空き地に、ロータリアン
や3,000人ほどの人々が集まりました。私も4,000キロメ
ートル近く離れたムンバイから飛行機で駆けつけました。

確か135人目の当選者だったと記憶しているのですが、
アニサ・ベグンという名前が発表されると、白いサリー
をまとった細身の女性が群集の中から立ち上がり、ステ
ージへと進み出て、厳かに当選の証書を受け取りました。
しかし、その女性は立ち去ろうとはせず、係りのロータ
リアンに、「一言、お話しさせていただいてもよろしい
でしょうか」と申し出たのです。彼女の真摯な様子に、
そのロータリアンは「一分だけです」とマイクを渡しま
した。すると、女性はこのように話し始めました。

ロータリアンの皆さん、私はあなた方のことを知りま
せんし、あなた方も私のことを知らないでしょう。私は3
年前に、夫とまだ幼い3人の子供たちと一緒にライプルの
引っ越してきました。私たち一家は小さな部屋に暮らして
いましたが、ある日外から戻った夫から突然、『アニサ、
お前とはこれまでだ。ほかに女ができた』と離婚を言い
渡されたのです。そして『タラー、タラー、タラー（離
婚だ、離婚だ、離婚だ）』と3度繰り返し、荷物を一つに
まとめて夫は出ていってしまいました」

「私は途方に暮れました。翌日、大家さんから立ち退
きを言い渡されました。夫が家賃を払っていなかったの
です。私は子供たちを連れてさまよい歩き、駅の構内や
バスターミナルで夜を過ごしました。警備員に追い出され、
野良犬と一緒に道端で一夜を明かしたこともありました。
子供たちはひもじさと寒さと病気のせいで、いつも泣い
てばかりいました。私はたまたま公衆トイレの掃除をする
くらいしか仕事がなく、食べ物や薬を買うお金もありません
でした」

「そんなとき、親切な方が現れて、シェルター・プロ
ジェクトのことを教えてくれ、読み書きのできない私に
代わって、申請書まで書いてくれました。そのおかげで
ここに来ることができたのです」

そこまで話すと、その女性はステージの上で突然座り
込み、何千人もの前でこう言いました。

「ロータリアンの皆さん、あなた方が私にしてくださ
ったことが、どんなことかお分かりですか。あなた方は、
私と子供たちに新しい人生を与えてくださったのです。
本当に、本当に、本当にありがとうございました」

彼女は人目もはばからず、すすり泣き出しました。恥
ずかしながら、話を聞いていた私たちも、もらい泣きし

てしまいました。しかし、その場に居合わせた誰もが、あの涙を通じて、ロータリアンとなったことの真の意味を、深く理解することができたのです。

12年前のあの日以来、私は、同じ人間である人々に希望と尊厳と自信をもたらすには、住む家を提供するのが一番の方法だと信じるようになりました。家族は家から始まります。あらゆる家族の中心を成しているのが母と子です。そして私たちの住む地域社会とは、単なる個人の集まりではなく、家族によって築かれています。一つ屋根の下に暮らし、互いを支え、助け合い、共に運命を分かち合っているのが、家族というものです。良き家族が、良き隣人となり、良き地域社会をつくり、ひいてはそれが偉大な国を築くことになるのです。

来る年度、第一の強調事項を「家族」としたのは、私たちの目標のすべてが家族を中心に据えているからです。そうしてはじめて、安全な家、水と衛生、疾病予防、そして母子にかかわるすべての問題について考え始めるようになるのです。家族が強くあるためには、まず、しっかりと安全な家がなくてはなりません。その家があってはじめて、健康や希望がもたらされ、家族の調和が生まれるのです。

もう何年も前のことになりますが、私はカルカッタのマザー・テレサと共に奉仕させていただく機会に恵まれました。マザー・テレサは、このように言っておられました。「世界がひっくり返り、苦しみにあふれているのは、家庭の中、そして家族の間に、愛が欠如しているからです。子供のための時間も、家族の時間も、共に楽しむ時間ありません。愛は家庭から始まり、家庭に息づくものです。今日、世界にこれほどの苦しみと不幸せがはびこっているのは、その愛が足りないせいなのです。皆が忙しさに追われ、子が親と過ごす時間、親が子と過ごす時間がほとんどありません。世界平和の崩壊は、まず家庭から始まるのです」

平和を取り戻すには、家庭と家族から始めなければなりません。

第二の強調事項は、私たちが一番得意とすることを継続していくことです。なぜなら、私たちには得意とすることが数多くあるからです。きれいで安全な水の提供、識字力の向上のほか、新世代という新たな奉仕部門を通じて、明日のリーダーとなる青少年を育成する活動などが、その代表的な例です。もちろん、ポリオ撲滅にも継続して力を注いでいきます。私たちはゴールに限りなく近づいています。デズモンド・ツツ大主教が語るように、ポリオは「あと少し」で撲滅できるのです。これらすべてを行うためには、引き続き長期計画に沿って、こうした活動を発展、充実させ、さらなる高みへと進化させていかなければなりません。そして、ロータリー財団の未来の夢計画を支援していかなければなりません。

発展は繁栄につながり、繁栄は平和につながります。ですから、これからも地域を育む活動を続けていきま

よう。インドのクラブのように、ダムや橋を建設するという大きなプロジェクトもよいでしょう。あるいは、学校の教室に机や黒板や扇風機を備えるといった小さなことでもよいでしょう。始めてみれば、本当に大切なのはプロジェクトの規模ではなく、誰かの必要を満たしてあげたいという意志であるとお気づきになるはずです。「難しい」仕事は今すぐにでき、「不可能な」仕事は少々余分に時間がかかるだけだということを、私は経験から学んでまいりました。

大きな行為はもちろんですが、小さな行為にも人の人生を変える力があることを、忘れずにいたいものです。ポンと肩をたたいてあげたり、励ましの言葉をかけてあげたり、時には微笑みを投げかけるだけで、相手に笑顔をもたらすことができるのです。こちらが笑えば、周囲が共に笑ってくれます。私たちの年度の目標に加えてさらにもう一つ、来る年度を笑いと言喜びと幸せの年度にしてみよう。ロータリアンも配偶者も含め、皆が、1日3回は笑顔を交わすようにしましょう。そうすれば、一日800万の笑顔をもたらす計算になります。たとえ偉業を成し遂げることがかなわないにしても、大きな愛をもって小さな善を行うことなら、いつでもできるはずです。ロータリアンとは、ロータリーの奉仕を通して理想を形にする現実的な理想主義者であると、私は考えます。私たちは「四つのテスト」を拠り所として、友情と親善を分かち合い、あらゆる人の中に真の価値を見出しながら、倫理的に、誠実に生きようと努めています。ロータリアンは並のことに満足しません。なぜならロータリーは非凡な組織だからです。私たちが自分自身を高めることによって、世界を高めようと取り組むのは、このためなのです。

ですから、改善できること、変えるべきこと、始めるべきことに目を向けましょう。こうした事実を勇気をもって見据え、変えるべきことは何かを見定め、行動していかなければなりません。私たちは皆、ロータリーを通じて世界を変えたいと望んでいます。ロータリアンとなった理由は、まさにこれに尽きるのではないのでしょうか。過去よりも明るい未来を築くことができると、私たちは信じています。私は、マハトマ・ガンジーの「世界の変化を望むなら、あなた自身がその変化にならなければならない」という言葉が好きです。

2011-12年度の第三の強調事項を「変化」としたのは、このためです。世界に望んでいる変化に、まず私たち自身になることです。平和を望むなら、家庭に、地域社会に、自分自身の生活に平和をもたらすことから始めるのです。環境破壊に歯止めをかけ、子供の死亡率を減らし、飢えを減らしたいと望むなら、自分自身がこの変化の担い手とならなければなりません。それにはまず、自分自身の中にこそ変化を起こすことの必要性を認識しなければなりません。

変化をもたらすには、常識の枠を超えて考える必要が

あります。私たちと同じような活動をしている団体と協力し合う可能性を探る必要があります。私は、ロータリーと国連が共生関係にあると考えることがあります。ミレニアム開発目標に協力して地域社会のニーズに応えることによって、この関係をさらに発展させることができます。また、ロータリアン行動グループも頼もしい存在です。安全な水、マイクロクレジット、エイズ予防、識字などの分野で、承認されて間もないながらも、既に実績を備えたグループが、能率的かつ効率的に奉仕するためのロータリーのリソースをさらに補強してくれることでしょう。

これまでと同じく、次年度にも力を入れる必要のある目標分野は、二つあります。一つ目は、ロータリーの活動を担う新しい会員を増やすことです。ユーチューブやフェイスブックに精通した、今世代の若く新しい会員の勧誘に焦点を当てるべき時は、もうとっくに到来しているのです。彼らは誘われるのを待っています。ですから、彼らに扉を開いてあげなくてはなりません。世界のあちらこちらで、少しずつこのような受け入れ体制が整い始めています。しかし、ロータリー独自のネットワークをますます広げるには、世界中でこれを実行する必要があります。私が申し上げたような変化に力を注ぐなら、結果は必ずついてくるはずですよ。

もう一つ力を入れるべき分野は、世界にロータリーの物語を巧みに語り伝えることです。こんなに良い仕事をしているのだから、世界が見てくれているはずだと、私たちは思い込んでしまいがちです。しかし、大抵、世界はロータリーの活躍に気づいていません。エバンストンの国際ロータリー本部から百メートル程度のところにいる学識ある人々ですら、「ロータリーって何ですか」と言うありさまです。ですから、私たちは、現代的で独創性にあふれ、よく練られた方法で、ロータリーの物語を世界に伝える必要があるのです。新聞や雑誌には暗いニュースの記事ばかりがあふれています。ですから、私たちが心温まる話を語らなければなりません。国や地域によって、伝え方は異なるかもしれませんが、私たちには語るに値する話があるのですから、それを伝える必要があるのです。

本日、私たちは、人生の貴重な1年間をロータリーに捧げる覚悟を決めたのですから、私たち一人ひとりに、果たすべき役割があることをしっかりと理解しておきましょう。それぞれの国に戻り、ただベストを尽くすと言うだけでは不十分です。私たちは、全力投球し、やるべきことは必ず成し遂げると自らに誓う必要があるのです。

これを成し遂げるための決意と力は、皆さまで一人ひとりの中から引き出されるものですから、皆さまで全員がきっと成功を取められると確信しております。何かを成し遂げようと思うなら、ありとあらゆる知恵を振り絞らなければなりません。それには、まず自分自身の内側から始めるしかないのです。「私はなぜここにいるのか。あ

なたはなぜここにいるのか」と、自らに問いかけてみるべきです。その答えを申し上げます。それは、私たちは誰も人生の充足を求めており、今私たちが担わんとしている責務が、まさにその充足の一部であるからこそ、私たちはここにいるのです。

この充足を得るには、内なる自分と外なる自分との均衡を図る必要があるでしょう。内なるものが願望や意志や気力であるのに対して、外なるものとは自らが取る行動や創り上げるイメージです。ですから、こころの中を見つめ、内に秘めた力を解き放ち、その力を駆使して、まわりのすべての人、すべての物を受け入れるよう、皆さまでお願いしたいと存じます。どうぞ、まずご自分自身を見つめ直してください。それから、ご自分が定められた目標に向かって、一步一步、自信を持って進んでください。自らを発見し、潜在的な力を引き出し、迷わず、ひるむことなく、「出でて奉仕し」、世界で博愛を広げてください。次年度のテーマは、このことを言い表した「こころの中を見つめよう 博愛を広げるために」です。

では、どのように実践すればよいのか。それは、これまでお話ししてまいりました通りです。世界中のすべての灯りも、自身の内にある一条の光の尊さには及びません。皆さまでこころに愛と献身の光が輝くよう、理解の光が射すよう、家庭に調和のともし火がともるよう、そして皆さまで手から奉仕の明るい光が絶え間なく輝くよう、私は願っております。

最後にある話をご紹介します。私の愛読書に、トルストイの大河歴史小説「戦争と平和」があり、これはロシア遠征が失敗に終わるナポレオン軍を描いたものです。この話の中に、フランス軍がすぐそばまで迫り、絶体絶命の窮地に立たされた2人のロシア人、将校とその友人が会話している場面があります。

将校に向かって友人が、「勝利をもたらすのは武器だ」と言います。

将校は、「いや、勝利を決めるのは武器ではない」と反論します。

すると友人は、「だとしたら、一体何なのだ」と尋ねます。

将校は一瞬間を置いてから、このように答えます。「勝利を決めるのは、僕やこの男の中にある気持ち、兵士一人ひとりの中にある気持ちだ」

なぜ、この話で本日のお話を締めくくろうとしているのかと申し上げますと、一つには、戦争と平和についてロータリーで多く語られてきたことが挙げられます。しかし、それ以上に、私はこの20分間のお話の中で、ロータリアンとは、ロータリーとは、まさに皆さまでの中にある気持ち、ある人間の中にある気持ち、私の中にある気持ちであることを伝えたかったからです。

「こころの中を見つめよう 博愛を広げるために」このテーマを胸に、この国際協議会が皆さまで一人ひとりのご期待に添う体験となりますよう、心より願っております。

経歴

カルヤン・バネルジー氏は、Uniphos Agro Industries Limitedの国内最大の農薬メーカーであるUnited Phosphorus Limited社の理事、ならびに同社バングラデシュ支社の会長を務めています。1942年、インドのカルカッタで生まれたバネルジー氏は、インド工科大学カラグプル校で化学工学を専門に学び、1964年に卒業しました。現在はインド最大規模の工業都市であるグジャラート州のバピに居住し、これまでに保健と教育の分野におけるインフラ整備に深く関与して発展に大きく貢献してきました。

1972年にバピ・ロータリー・クラブ会員となって以来、ロータリーのありとあらゆるレベルで活躍してきました。1975年に同クラブの会長となり、1980年には地区ガバナーを務めました。

1995年には国際ロータリーの理事に選出され、国際レベルで活躍し始めました。1997年に貧困および飢餓緩和グループでゼネラル・コーディネーターに任命され、2001年にはロータリー財団の管理委員を務めました。その後、インターナショナル・ポリオ・プラス委員会委員（2008-09）、東南アジア・ポリオ・プラス委員会委員長（2009-10）、アフリカ支援委員会委員（2009-10）、リーダーシップ教育・研修委員会委員（2009-10）、インド恒久基金委員会委員（2008-09）、子供の死亡率低下強調委員会委員（2008-09）などに加え、その他さまざまな委員会を通じて経験を積んできました。

バネルジー氏はまた、アメリカ化学会（American Chemical Society）やインド化学工学会（Indian Institute of Chemical Engineers）で活躍し、ヴィシュヴァ・バーラティ大学では評議員を務めています。また、バピ工業協会（Vapi Industries Association）の会長を2回、インド産業同盟（Confederation of Indian Industry）のグジャラート支部長を務めた経歴もあります。さらに、ジャイ研究財団（Jai Research Foundation）とロータリー人道賞基金（Rotary Awards for Humanity Trust）などの団体の管理委員を務めています。

配偶者のピノタ夫人は活発に社会活動を行っており、夫妻には2人のお子さんと4人のお孫さんがいます。



カルヤン・バネルジー夫妻



国際ロータリー第2760地区
2011～2012年度ガバナー

まつ まえ けん すけ
松前 憲典

生年月日 1931年(昭和6年)1月3日
所属クラブ 一宮中央RC
職業分類 歯科医
勤務先・役職 松前歯科医院 院長
所在地 〒491-0851 一宮市大江2-9-11

ロータリー歴

1967年9月 一宮北ロータリークラブ入会
1984年～1985年 一宮北ロータリークラブ会長
1990年8月 一宮中央ロータリークラブに移籍
1990年～1992年 一宮中央ロータリークラブ初代会長
1990年～1995年 地区I.A.委員長
1995年～1996年 西尾張分区代理
1997年～1999年 地区G.S.E委員長
2003年～2007年 ロータリーの友地区委員
2009年～2010年 ガバナーノミネー
2010年～2011年 ガバナーエレクト

マルチプル・ポール・ハリス・フェロー
ベネファクター
大口寄付者
米山功労者

経歴

1956年 大阪歯科大学卒業
1956年 岐阜大学医学部歯科口腔外科研究科
1965年2月 岐阜大学医学部より医学博士
1965年 松前歯科医院長
2005年 (有)さくらハーティーケア さくら苑
(介護付有料老人ホーム) 代表取締役社長
2008年 医療法人 愛礼会 副理事長
松前内科医院
小規模多機能ホーム 花梨
有料老人ホーム 花みずき苑
小規模多機能ホーム 金木犀

【公職】

1993年 岐阜県立岐阜工業高等学校同窓会長
2009年 一宮歯科医師会監事



《2011-2012年度 ガバナー方針》

『会員増強と

クラブの活性化』

・社会貢献をする

・ゆったりとおおらかに生きる

地 区 主 要 日 程

| 開催日 | 曜日 | 時間 | 会 合 名 | 開 催 場 所 |
|-----------------------|----|-------------|----------------------------|-----------------|
| 2011年 1月16日(日)～22日(土) | | | 国際協議会 | アメリカ・サンディエゴ |
| 1月29日 | 土 | 11:00～13:00 | 第4回地区諮問委員会 | 名鉄グランドホテル |
| 2月16日 | 水 | 14:00～18:00 | ロータリー財団「システム管理セミナー」 | 名古屋東急ホテル |
| 3月6日 | 日 | 15:30～19:30 | 11-12年度地区チーム研修セミナー | 名鉄グランドホテル |
| 3月13日 | 日 | 10:00～16:00 | 11-12年度会長エレクト研修セミナー (PETS) | 名鉄グランドホテル |
| 3月27日 | 日 | 11:00～13:00 | 第5回地区諮問委員会 | 名鉄グランドホテル |
| 3月27日 | 日 | 13:30～16:00 | 11-12年度地区協議会のための指導者会議 | 名鉄グランドホテル |
| 4月16日 | 土 | 10:30～15:00 | 11-12年度地区協議会 | ウェスティンナゴヤキャッスル |
| 4月16日 | 土 | 15:00～16:30 | 11-12年度会員増強セミナー | ウェスティンナゴヤキャッスル |
| 6月11日 | 土 | 16:00～16:55 | 第3回ガバナー補佐会議 | 名鉄グランドホテル |
| 6月11日 | 土 | 17:00～17:55 | 第6回地区諮問委員会 | 名鉄グランドホテル |
| 6月11日 | 土 | 18:00～20:00 | 地区役員会長幹事懇談会 | 名鉄グランドホテル |
| 5月21日(土)～25日(水) | | | R I 国際大会 | アメリカ・ニューオリンズ |
| 2011年 7月9日 | 土 | 10:20～10:40 | 第1回地区指名委員会 | 名鉄グランドホテル |
| 7月9日 | 土 | 11:00～13:00 | 第1回地区諮問委員会 | 名鉄グランドホテル |
| 7月12日 | 火 | 12:00～17:00 | 地区ロータリー財団セミナー | 名古屋東急ホテル |
| 9月3日 | 土 | 10:20～10:40 | 第2回地区指名委員会 | 名鉄グランドホテル |
| 9月3日 | 土 | 11:00～13:00 | 第2回地区諮問委員会 | 名鉄グランドホテル |
| 11月19日 | 土 | | 指導者育成セミナー | ウェスティンナゴヤキャッスル |
| 11月19日 | 土 | | 第3回地区指名委員会 | ウェスティンナゴヤキャッスル |
| 11月19日 | 土 | | 第3回地区諮問委員会 | ウェスティンナゴヤキャッスル |
| 11月19日 | 土 | | 11-12年度地区大会 第1日目 | ウェスティンナゴヤキャッスル |
| 11月20日 | 日 | | 11-12年度地区大会 第2日目 | ウェスティンナゴヤキャッスル |
| 12月9日 | 金 | 16:00～19:30 | 第1回ガバナー補佐会議 | 名鉄グランドホテル |
| 2012年 1月15日(日)～21日(土) | | | R I 国際協議会 | アメリカ・サンディエゴ |
| 1月28日 | 土 | 10:20～10:40 | 第4回地区指名委員会 | 名鉄グランドホテル |
| 1月28日 | 土 | 11:00～13:00 | 第4回地区諮問委員会 | 名鉄グランドホテル |
| 1月29日 | 日 | | 東尾張分区 I.M. | 名鉄大山ホテル |
| 2月2日 | 木 | 14:00～18:00 | ロータリー財団「システム管理セミナー」 | 名古屋東急ホテル |
| 2月5日 | 日 | | 東三河分区 I.M. | 豊川稲荷 妙厳寺 |
| 2月14日 | 火 | | 東名古屋分区 I.M. | 名古屋東急ホテル |
| 2月18日 | 土 | | 南尾張分区 I.M. | 名鉄グランドホテル |
| 2月18日 | 土 | | 西三河中分区 I.M. | 名鉄トヨタホテル |
| 2月19日 | 日 | | 西三河分区 I.M. | ホテルグランドティアアラ安城 |
| 2月21日 | 火 | | 西名古屋分区 I.M. | 名古屋マリオットアソシアホテル |
| 3月11日 | 日 | | 12-13年度地区チーム研修セミナー | ウェスティンナゴヤキャッスル |
| 3月18日 | 日 | | 12-13年度会長エレクト研修セミナー (PETS) | ウェスティンナゴヤキャッスル |
| 3月25日 | 日 | 11:00～13:00 | 第5回地区諮問委員会 | ウェスティンナゴヤキャッスル |
| 3月25日 | 日 | | 12-13年度地区協議会のための指導者会議 | ウェスティンナゴヤキャッスル |
| 3月31日 | 土 | | 西尾張分区 I.M. | 未定 |
| 4月15日 | 日 | | 12-13年度地区協議会 | ウェスティンナゴヤキャッスル |
| 5月6日(日)～9日(水) | | | R I 国際大会 | タイ・バンコク |
| 6月9日 | 土 | 16:00～16:55 | 第2回ガバナー補佐会議 | 名鉄グランドホテル |
| 6月9日 | 土 | 17:00～17:55 | 第6回地区諮問委員会 | 名鉄グランドホテル |
| 6月9日 | 土 | 18:00～20:00 | 地区役員会長幹事懇談会 | 名鉄グランドホテル |

地区委員会・各クラブ委員長会議等

地区委員会

| 開催日 | 曜日 | 時間 | 会 合 名 | 開 催 場 所 |
|-------------|----|-------------|-------------------------|----------------|
| 2011年 2月19日 | 土 | 13:00～16:00 | 第1回研修委員会 | ガバナー事務所会議室 |
| 3月7日 | 日 | 14:30～16:00 | 第2回研修委員会 | ガバナー事務所会議室 |
| 3月11日 | 金 | 14:00～17:30 | 第1回補助金合同委員会 (グローバル・新地区) | ガバナー事務所会議室 |
| 3月12日 | 土 | 16:00～19:30 | 2011年度のための新世代奉仕関連委員会 | 名鉄トヨタホテル |
| 3月19日 | 土 | 14:00～17:00 | 第3回研修委員会 | ガバナー事務所会議室 |
| 3月26日 | 土 | 14:00～17:00 | 第4回研修委員会 | ガバナー事務所会議室 |
| 3月28日 | 月 | 14:00～16:00 | 第1回職業奉仕委員会 | 名鉄グランドホテル |
| 3月29日 | 火 | 14:00～17:30 | 第2回補助金合同委員会 (グローバル・新地区) | ガバナー事務所会議室 |
| 4月9日 | 土 | 14:00～17:00 | 第5回研修委員会 | ガバナー事務所会議室 |
| 4月16日 | 土 | 12:50～15:00 | 第1回会員増強委員会 | ウェスティンナゴヤキャッスル |
| 4月19日 | 火 | 15:00～17:30 | 第3回補助金合同委員会 (グローバル・新地区) | ガバナー事務所会議室 |
| 4月26日 | 火 | 14:00～17:30 | 補助金委員会審査会 | ガバナー事務所会議室 |
| 5月13日 | 金 | 15:00～18:00 | 第1回新地区補助金委員会 | ガバナー事務所会議室 |
| 5月14日 | 土 | 14:00～17:00 | 第6回研修委員会 | ガバナー事務所会議室 |
| 5月20日 | 金 | 16:00～17:30 | 第2回会員増強委員会 | ガバナー事務所会議室 |
| 6月11日 | 土 | 14:00～17:00 | 第7回研修委員会 | ガバナー事務所会議室 |
| 6月13日 | 月 | 14:00～16:00 | 次年度地区RYLAセミナー準備会 | ガバナー事務所会議室 |
| 6月17日 | 金 | 15:00～16:00 | 資金推進委員会正副委員長会議 (年次・恒久) | 川本 |
| 6月17日 | 金 | 16:00～17:30 | 第3回会員増強委員会 | ガバナー事務所会議室 |
| 7月2日 | 土 | 13:00～14:00 | 第1回青少年交換委員会 | ガバナー事務所会議室 |
| 7月3日 | 日 | 11:00～12:30 | 第1回ローターアクト委員会 | 豊田商工会議所 |
| 7月6日 | 水 | 15:00～16:30 | 第1回拡大委員会 | ガバナー事務所会議室 |

| 開催日 | 曜日 | 時間 | 会 合 名 | 開 催 場 所 |
|--------|----|-------------|---------------------------------|----------------|
| 7月7日 | 木 | 16:00~20:30 | 第1回米山奨学委員会 | ガバナー事務所会議室 |
| 7月7日 | 木 | 14:30~16:30 | 第1回インターアクト委員会 | ガバナー事務所会議室 |
| 7月8日 | 金 | 16:00~17:30 | 第4回会員増強委員会 | ガバナー事務所会議室 |
| 7月12日 | 火 | 17:00~18:00 | 第1回環境保全委員会 | 未定 |
| 7月12日 | 火 | 11:30~13:30 | 第1回RCC委員会 | 名鉄グランドホテル |
| 7月12日 | 火 | 17:00~18:30 | 第1回広報委員会 | ガバナー事務所会議室 |
| 7月13日 | 水 | 15:00~17:00 | 第1回識字率向上委員会 (WCS委員会と合同) | ガバナー事務所会議室 |
| 7月13日 | 水 | 15:00~17:00 | 第1回WCS委員会 (識字率向上委員会と合同) | ガバナー事務所会議室 |
| 7月13日 | 水 | 14:00~16:00 | 第1回RYLA委員会 | ガバナー事務所会議室 |
| 7月15日 | 金 | 午後 | 第1回ロータリー平和フェロシシップ委員会 | ガバナー事務所会議室 |
| 7月16日 | 土 | 16:00~18:00 | 第1回VTT委員会 | ガバナー事務所会議室 |
| 7月20日 | 水 | 15:30~17:00 | 第1回ロータリー未来委員会 | ガバナー事務所会議室 |
| 7月20日 | 水 | 16:00~17:30 | 第1回クラブ奉仕委員会 | ガバナー事務所会議室 |
| 7月22日 | 金 | 13:30~15:00 | 第1回グローバル補助金委員会 | ガバナー事務所会議室 |
| 7月22日 | 金 | 15:00~17:30 | 第4回補助金合同委員会 (グローバル・新地区) | ガバナー事務所会議室 |
| 7月22日 | 金 | 13:30~14:30 | 第5回会員増強委員会 | キャッスルプラザ |
| 7月25日 | 月 | 14:00~16:00 | 第2回職業奉仕委員会 | 名鉄グランドホテル |
| 7月26日 | 火 | 15:00~17:00 | 第1回IT委員会 | ガバナー事務所会議室 |
| 7月26日 | 火 | 15:00~17:00 | 第1回社会奉仕委員会 | ガバナー事務所会議室 |
| 7月29日 | 金 | 16:00~ | 第1回危機管理委員会 | ガバナー事務所会議室 |
| 8月3日 | 水 | 14:00~16:00 | 第2回クラブ奉仕委員会 | ガバナー事務所会議室 |
| 8月5日 | 金 | 17:00~18:00 | 第2回環境保全委員会 | 未定 |
| 8月5日 | 金 | 14:00~15:00 | 第1回ロータリー財団監査委員会 | ガバナー事務所会議室 |
| 8月5日 | 金 | 14:00~15:00 | 第1回資金推進委員会 (年次・恒久) | ガバナー事務所会議室 |
| 8月5日 | 金 | 14:00~15:00 | 第1回ポリオプラス委員会 | ガバナー事務所会議室 |
| 8月5日 | 金 | 15:00~17:00 | 第1回財団全委員会会議 | ガバナー事務所会議室 |
| 8月6日 | 土 | 12:00~13:00 | 第2回青少年交換委員会 | ガバナー事務所会議室 |
| 8月10日 | 水 | 15:00~17:00 | 第2回WCS委員会 | ガバナー事務所会議室 |
| 8月10日 | 水 | 未定 | 第1回RYLA委員会・RYLAセミナーホストクラブ合同会議 | 未定 |
| 8月20日 | 土 | 16:00~18:00 | 第1回新世代奉仕委員会 | ガバナー事務所会議室 |
| 8月20日 | 土 | 16:00~18:00 | 第2回VTT委員会 | ガバナー事務所会議室 |
| 8月23日 | 火 | 11:30~13:30 | 第2回RCC委員会 | 名鉄グランドホテル |
| 8月24日 | 水 | 14:00~16:00 | 第3回クラブ奉仕委員会 | ガバナー事務所会議室 |
| 8月27日 | 土 | 17:00~18:00 | 第3回青少年交換委員会 | サンパーク犬山 |
| 8月30日 | 火 | 15:00~17:00 | 第2回社会奉仕委員会 | ガバナー事務所会議室 |
| 9月1日 | 木 | 16:00~20:30 | 第2回米山奨学委員会・第1回学友会役員会 | ガバナー事務所会議室 |
| 9月3日 | 土 | 14:00~16:00 | 第2回RYLA委員会 (地区新世代サミットに併設) | ガバナー事務所会議室 |
| 9月3日 | 土 | 11:00~13:00 | 第4回青少年交換委員会 | キャッスルプラザ |
| 9月5日 | 月 | 15:00~17:00 | 第3回RCC委員会 | ガバナー事務所会議室 |
| 9月7日 | 水 | 15:30~17:00 | 第2回ロータリー未来委員会 | ガバナー事務所会議室 |
| 9月9日 | 金 | 16:00~17:30 | 第6回会員増強委員会 | ガバナー事務所会議室 |
| 9月9日 | 金 | 15:00~17:00 | 第1回財団委員会役員会議 | ガバナー事務所会議室 |
| 9月11日 | 日 | 11:00~12:30 | 第2回ロータリーアクト委員会 | 豊田商工会議所 |
| 9月12日 | 月 | 14:00~16:00 | 第3回職業奉仕委員会 | 名鉄グランドホテル |
| 9月13日 | 火 | 17:00~18:30 | 第2回広報委員会 | ガバナー事務所会議室 |
| 9月13日 | 火 | 15:00~17:00 | 第3回社会奉仕委員会 | ガバナー事務所会議室 |
| 9月17日 | 土 | 16:00~18:00 | 第3回VTT委員会 | ガバナー事務所会議室 |
| 10月5日 | 水 | 15:00~17:00 | 第3回WCS委員会 | ガバナー事務所会議室 |
| 10月6日 | 木 | 14:30~16:30 | 第2回インターアクト委員会 | ガバナー事務所会議室 |
| 10月7日 | 金 | 13:30~15:00 | 第1回プロジェクト会議 | ガバナー事務所会議室 |
| 10月7日 | 金 | 14:00~15:00 | 第2回ポリオプラス委員会 | ガバナー事務所会議室 |
| 10月7日 | 金 | 15:00~17:00 | 第2回財団全委員会会議 | ガバナー事務所会議室 |
| 10月11日 | 火 | 17:00~18:30 | 第3回広報委員会 | ガバナー事務所会議室 |
| 10月12日 | 水 | 未定 | 第2回地区RYLA委員会・RYLAセミナーホストクラブ合同会議 | 未定 |
| 10月12日 | 水 | 15:00~16:30 | 第2回拡大委員会 | ガバナー事務所会議室 |
| 10月13日 | 木 | 15:00~17:00 | 第2回資金推進委員会 (年次・恒久) | ガバナー事務所会議室 |
| 10月13日 | 木 | 15:00~17:00 | 第2回識字率向上委員会 | ガバナー事務所会議室 |
| 10月15日 | 土 | 16:00~18:00 | 第4回VTT委員会 | ガバナー事務所会議室 |
| 10月16日 | 日 | 11:00~12:30 | 第3回ロータリーアクト委員会 | 豊田商工会議所 |
| 10月21日 | 金 | 14:00~16:00 | 第2回グローバル補助金委員会 | ガバナー事務所会議室 |
| 10月21日 | 金 | 16:00~17:30 | 第5回補助金合同委員会 (グローバル・新地区) | ガバナー事務所会議室 |
| 10月22日 | 土 | 13:00~14:00 | 第5回青少年交換委員会 | ガバナー事務所会議室 |
| 10月25日 | 火 | 15:00~17:00 | 第2回IT委員会 | ガバナー事務所会議室 |
| 10月25日 | 火 | 17:00~18:30 | 第4回広報委員会 | ガバナー事務所会議室 |
| 10月26日 | 水 | 15:30~17:00 | 第3回ロータリー未来委員会 | ガバナー事務所会議室 |
| 10月29日 | 土 | 16:00~18:00 | 第5回VTT委員会 | ガバナー事務所会議室 |
| 11月8日 | 火 | 14:00~16:00 | 第3回RYLA委員会 | ガバナー事務所会議室 |
| 11月9日 | 水 | 14:00~16:00 | 第4回クラブ奉仕委員会 | ガバナー事務所会議室 |
| 11月10日 | 木 | 15:00~17:00 | 第4回RCC委員会 | ガバナー事務所会議室 |
| 11月12日 | 土 | 13:30~16:30 | 地区インターアクトクラブ次期役員・委員長研修会 | 名古屋YMCA |
| 11月14日 | 月 | 14:00~16:00 | 第4回職業奉仕委員会 | 名鉄グランドホテル |
| 11月20日 | 日 | 16:00~18:00 | 第6回青少年交換委員会 | ウェスティンナゴヤキャッスル |
| 11月22日 | 火 | 17:00~18:30 | 第5回広報委員会 | ガバナー事務所会議室 |
| 11月25日 | 金 | 16:00~17:30 | 第7回会員増強委員会 | ガバナー事務所会議室 |

| 開催日 | 曜日 | 時間 | 会 合 名 | 開 催 場 所 |
|-------------|----|-------------|-------------------------------|----------------|
| 12月2日 | 金 | 14:00~15:00 | 第3回資金推進委員会 (年次・恒久) | ガバナー事務所会議室 |
| 12月2日 | 金 | 14:00~15:00 | 第3回ポリオプラス委員会 | ガバナー事務所会議室 |
| 12月2日 | 金 | 15:00~17:00 | 第3回財団全委員会会議 | ガバナー事務所会議室 |
| 12月2日 | 金 | 15:00~17:00 | 第3回グローバル補助金委員会 | ガバナー事務所会議室 |
| 12月7日 | 水 | 16:30~18:00 | 第4回ロータリー未来委員会 | ガバナー事務所会議室 |
| 12月14日 | 水 | 未定 | 第3回RYLA委員会・RYLAセミナーホストクラブ合同会議 | 未定 |
| 12月17日 | 土 | 14:00~15:00 | 第7回青少年交換委員会 | ガバナー事務所会議室 |
| 2012年 1月13日 | 金 | 17:00~18:00 | 第3回環境保全委員会 | 未定 |
| 1月13日 | 金 | 15:00~17:00 | 第2回財団委員会役員会議 | ガバナー事務所会議室 |
| 1月15日 | 日 | 11:00~12:30 | 第4回ローターアクト委員会 | 豊田商工会議所 |
| 1月17日 | 火 | 17:00~18:30 | 第6回広報委員会 | ガバナー事務所会議室 |
| 1月18日 | 水 | 15:00~17:00 | 第4回WCS委員会 | ガバナー事務所会議室 |
| 1月18日 | 水 | 未定 | 第4回RYLA委員会・RYLAセミナーホストクラブ合同会議 | 未定 |
| 1月19日 | 木 | 14:30~16:30 | 第3回インターアクト委員会 | ガバナー事務所会議室 |
| 1月21日 | 土 | 16:00~20:30 | 第6回VTT委員会 | 神戸屋 |
| 1月24日 | 火 | 15:00~17:00 | 第4回社会奉仕委員会 | ガバナー事務所会議室 |
| 1月25日 | 水 | 15:30~17:00 | 第5回ロータリー未来委員会 | ガバナー事務所会議室 |
| 1月26日 | 木 | 15:00~17:00 | 第3回識字率向上委員会 | ガバナー事務所会議室 |
| 1月27日 | 金 | 16:00~17:30 | 第8回会員増強委員会 | ガバナー事務所会議室 |
| 1月28日 | 土 | 13:00~14:00 | 第8回青少年交換委員会 | ガバナー事務所会議室 |
| 2月未定 | | 未定 | 第20回地区RYLAセミナー最終ホストクラブ合同会議 | 未定 |
| 2月2日 | 木 | 11:00~12:30 | 第2回ロータリー財団監査委員会 | 名古屋東急ホテル |
| 2月2日 | 木 | 12:30~13:30 | D D F 会議 | 名古屋東急ホテル |
| 2月4日 | 土 | 16:00~18:00 | 第7回VTT委員会 | ガバナー事務所会議室 |
| 2月8日 | 水 | 15:00~16:30 | 第3回拡大委員会 | ガバナー事務所会議室 |
| 2月10日 | 金 | 17:00~18:00 | 第4回環境保全委員会 | 未定 |
| 2月14日 | 火 | 15:00~17:00 | 第3回IT委員会 | ガバナー事務所会議室 |
| 2月15日 | 水 | 午後 | 第2回ロータリー平和フェロウシップ委員会 (候補者推薦) | ガバナー事務所会議室 |
| 2月17日 | 金 | 14:00~15:00 | 第4回資金推進委員会 (年次・恒久) | ガバナー事務所会議室 |
| 2月17日 | 金 | 14:00~15:00 | 第4回ポリオプラス委員会 | ガバナー事務所会議室 |
| 2月17日 | 金 | 15:00~17:00 | 第4回財団全委員会会議 | ガバナー事務所会議室 |
| 2月24日 | 金 | 13:00~14:00 | 第4回グローバル補助金委員会 | ガバナー事務所会議室 |
| 2月24日 | 金 | 14:00~17:30 | 第6回補助金合同委員会 (グローバル・新地区) | ガバナー事務所会議室 |
| 2月25日 | 土 | 13:00~14:00 | 第9回青少年交換委員会 | 名古屋ガーデンパレスホテル |
| 2月25日 | 土 | 16:00~18:00 | 第8回VTT委員会 | ガバナー事務所会議室 |
| 3月7日 | 水 | 15:30~17:00 | 第6回ロータリー未来委員会 | ガバナー事務所会議室 |
| 3月7日 | 水 | 15:00~17:00 | 第5回WCS委員会 | ガバナー事務所会議室 |
| 3月7日 | 水 | 14:00~16:00 | 第4回RYLA委員会 | ガバナー事務所会議室 |
| 3月9日 | 金 | 16:00~17:30 | 第9回会員増強委員会 | ガバナー事務所会議室 |
| 3月10日 | 土 | 16:00~18:00 | 第9回VTT委員会 | ガバナー事務所会議室 |
| 3月17日 | 土 | 未定 | 2012年度のための新世代奉仕関連委員会 | 未定 |
| 3月20日 | 火 | 11:00~13:30 | 第5回RCC委員会 | 名鉄グランドホテル |
| 3月23日 | 金 | 16:00~18:00 | 第10回青少年交換委員会 | 長野県白馬 |
| 4月1日 | 日 | 11:00~12:30 | 第5回ローターアクト委員会 | 豊田商工会議所 |
| 4月5日 | 木 | 16:00~20:30 | 第3回米山奨学委員会 | ガバナー事務所会議室 |
| 4月6日 | 金 | 13:30~15:00 | 第2回プロジェクト会議 | ガバナー事務所会議室 |
| 4月6日 | 金 | 14:00~15:00 | 第5回資金推進委員会 (年次・恒久) | ガバナー事務所会議室 |
| 4月6日 | 金 | 14:00~15:00 | 第5回ポリオプラス委員会 | ガバナー事務所会議室 |
| 4月6日 | 金 | 15:00~17:00 | 第5回財団全委員会会議 | ガバナー事務所会議室 |
| 4月10日 | 火 | 17:00~18:30 | 第7回広報委員会 | ガバナー事務所会議室 |
| 4月11日 | 水 | 14:00~16:00 | 第5回RYLA委員会 | ガバナー事務所会議室 |
| 4月11日 | 水 | 15:00~17:00 | 第4回識字率向上委員会 (WCS委員会と合同) | ガバナー事務所会議室 |
| 4月11日 | 水 | 15:00~17:00 | 第6回WCS委員会 (識字率向上委員会と合同) | ガバナー事務所会議室 |
| 4月15日 | 日 | 16:00~18:00 | 第11回青少年交換委員会 | ウェスティンナゴヤキャッスル |
| 4月17日 | 火 | 15:00~17:00 | 第5回社会奉仕委員会 | ガバナー事務所会議室 |
| 4月19日 | 木 | 14:30~16:30 | 第4回インターアクト委員会 | ガバナー事務所会議室 |
| 4月21日 | 土 | 16:00~18:00 | 第10回VTT委員会 | ガバナー事務所会議室 |
| 4月25日 | 水 | 15:30~17:00 | 第7回ロータリー未来委員会 | ガバナー事務所会議室 |
| 4月27日 | 金 | 14:00~17:30 | 第7回補助金合同委員会 (グローバル・新地区) | ガバナー事務所会議室 |
| 5月11日 | 金 | 15:00~17:00 | 第3回財団委員会役員会議 | ガバナー事務所会議室 |
| 5月15日 | 火 | 15:00~17:00 | 第4回IT委員会 | ガバナー事務所会議室 |
| 5月15日 | 火 | 17:00~ | 新旧広報委員会 | 未定 |
| 6月1日 | 金 | 14:00~15:00 | 第6回ポリオプラス委員会 | ガバナー事務所会議室 |
| 6月1日 | 金 | 15:00~16:00 | 第6回資金推進委員会 (年次・恒久) | ガバナー事務所会議室 |
| 6月1日 | 金 | 16:00~17:30 | 第6回財団全委員会会議 (新旧委員) | ガバナー事務所会議室 |
| 6月6日 | 水 | 15:00~16:30 | 第4回拡大委員会 | ガバナー事務所会議室 |
| 6月8日 | 金 | 17:00~18:00 | 環境保全新旧合同委員会 | 未定 |
| 6月9日 | 土 | 15:00~16:00 | 第12回青少年交換委員会 | 未定 |
| 6月10日 | 金 | 16:00~17:30 | 第10回会員増強委員会 | ガバナー事務所会議室 |
| 6月11日 | 月 | 17:00~21:00 | 第6回RCC委員会 | 未定 |
| 6月15日 | 金 | 15:00~17:00 | 第5回グローバル補助金委員会 | ガバナー事務所会議室 |
| 6月16日 | 土 | 16:00~18:00 | 第11回VTT委員会 | ガバナー事務所会議室 |
| 6月20日 | 水 | 16:30~18:00 | 第8回ロータリー未来委員会 | ガバナー事務所会議室 |
| 6月22日 | 金 | 17:00~19:00 | 第5回職業奉仕委員会 | 未定 |

地区内クラブ委員長会議

| 開催日 | 曜日 | 時間 | 会 合 名 | 開催場所 |
|-------------|----|-------------|-------------------------------------|--------------|
| 2011年 7月22日 | 金 | 15:00~17:00 | 地区内会員増強委員長会議 | キャッスルプラザ |
| 7月22日 | 金 | 15:00~17:00 | 第1回地区内国際奉仕委員長会議 | 未定 |
| 8月25日 | 木 | 11:30~16:30 | 地区内職業奉仕委員長会議 | 名鉄ニューグランドホテル |
| 9月7日 | 水 | 12:00~16:00 | 地区内クラブ奉仕委員長会議 | 名鉄ニューグランドホテル |
| 9月9日 | 金 | 13:30~15:00 | 第1回地区内環境保全委員長会議 | クレストンホテル |
| 9月15日 | 木 | 16:00~20:30 | 地区内米山奨学委員長会議・第15回学友会総会 | キャッスルプラザ |
| 10月27日 | 木 | 16:00~19:30 | 地区内社会奉仕委員長会議 | 未定 |
| 11月8日 | 火 | 16:00~19:00 | 地区内広報・雑誌委員長会議 | 名鉄グランドホテル |
| 2012年 2月25日 | 土 | 未定 | 地区内新世代奉仕委員長会議 | 愛知県青年の家 |
| 2月25日 | 土 | 未定 | 地区内インターアクトクラブ顧問・委員長会議 (RYLAセミナーに併設) | 愛知県青年の家 |
| 3月9日 | 金 | 13:30~15:00 | 第2回地区内環境保全委員長会議 | クレストンホテル |
| 4月25日 | 水 | 15:00~17:00 | 第2回地区内国際奉仕委員長会議 | 未定 |

委員会主要行事

| 開催日 | 曜日 | 時間 | 会 合 名 | 開催場所 |
|------------|-----|-------------|---|---------------------|
| 2011年 4月9日 | 土 | 午後 | ロータリー平和フェローシップ 10期生担当カウンセラー・オリエンテーション及び連絡会 | 国立オリンピック記念青少年総合センター |
| 6月4日 | 土 | 10:30~17:00 | 米山奨学生・学友合同研修会 | ホシキ電機工場・有松絞まつり |
| 6月11日 | 土 | 午前 午後 | ロータリー平和フェローシップ ホストエリア連絡協議会、第9期フェロー年次セミナー、卒業を祝う会 | 東京 |
| 7月2日 | 土 | 14:00~16:00 | 青少年交換受入説明会 | ガバナー事務所会議室 |
| 7月9日~10日 | 土~日 | 未定 | 第24回地区インターアクトクラブ海外派遣研修 事前研修会② | すいとびあ江南 |
| 7月3日 | 日 | 13:30~16:00 | 第1回RAC会長・幹事会 | 豊田商工会議所 |
| 7月18日 | 月 | 未定 | 第22回インターアクトクラブ年次大会 | 安城市文化センター |
| 7月27日~8月1日 | 水~月 | 未定 | 第24回地区インターアクトクラブ海外派遣研修 | ハワイ |
| 8月6日 | 土 | 13:00~17:00 | 青少年交換派遣候補生選考会 | ガバナー事務所会議室 |
| 8月26日 | 土 | 未定 | 第24回地区インターアクトクラブ海外派遣研修 事後研修会 | 名古屋YMCA |
| 8月27日~28日 | 土~日 | 9:00~17:00 | 第1回青少年交換オリエンテーション (犬山RC夜間例会参加) | 名ンパーク犬山 |
| 9月3日 | 土 | 13:00~17:00 | 青少年交換派遣生帰国報告会・第2回青少年交換オリエンテーション | キャッスルプラザ |
| 9月3日 | 土 | 16:00~19:30 | 地区新世代サミット (案) | キャッスルプラザ |
| 9月4日 | 日 | 未定 | RAC地区親睦 (江南RAC招待行事) | |
| 9月11日 | 日 | 13:30~16:00 | 第2回RAC会長・幹事会 | 豊田商工会議所 |
| 9月12日 | 月 | 16:00~19:30 | 第10回RCC交流会 | 名鉄グランドホテル |
| 9月17日 | 土 | 14:00~17:00 | 新人会員研修会 | |
| 10月未定 | | | RAC3地区合同プロジェクト | |
| 10月初旬 | 土~日 | | RAC国内研修 | |
| 10月1日 | 土 | | 米山奨学生・学友合同研修会 | 未定 |
| 10月16日 | 日 | 13:30~16:00 | 第3回RAC会長・幹事会 | 豊田商工会議所 |
| 10月22日 | 土 | 14:00~17:00 | 第3回青少年交換オリエンテーション | ガバナー事務所会議室 |
| 10月27日 | 木 | 15:00~17:00 | 米山奨学カウンセラー研修会 | キャッスルプラザ |
| 11月7日 | 月 | 18:00~20:00 | VTTメンバー受入歓迎晩餐会 | 名古屋東急ホテル |
| 11月13日~17日 | 日~木 | 16:00~17:00 | 青少年交換2620地区合同研修ツアー (留学生) | 広島・大阪・奈良・京都 |
| 12月1日 | 木 | 16:00~17:30 | 2012年度米山奨学生 第1次選考会 (書類選考) | ガバナー事務所会議室 |
| 12月2日 | 金 | 18:00~20:00 | VTTメンバー帰国送別会 | 名古屋東急ホテル |
| 12月17日 | 土 | 15:00~18:00 | ROTEX主催クリスマス会 | ガバナー事務所会議室 |
| 12月17日 | 土 | 16:00~19:00 | 米山奨学生・学友忘年会・第2回学友会役員会 | キャッスルプラザ |
| 2012年 1月未定 | | | RAC海外研修 | 未定 |
| 1月12日 | 木 | 16:00~20:30 | 2012年度米山奨学生 第2次選考会 (面接試験準備) | ガバナー事務所会議室 |
| 1月15日 | 日 | 13:30~16:00 | 第4回RAC会長・幹事会 | 豊田商工会議所 |
| 1月21日 | 土 | 8:45~20:30 | 2012年度米山奨学生 第3次選考会 (面接試験) | 名古屋国際センター |
| 1月28日 | 土 | 14:00~17:00 | 第4回青少年交換オリエンテーション | ガバナー事務所会議室 |
| 2月未定 | | | 第24回全国RAC研修会 | 未定 |
| 2月未定 | | 未定 | 全国RYLA研究会 | 東京 |
| 2月25日~26日 | | 未定 | 第20回地区RYLAセミナー | 愛知県青年の家 |
| 2月25日 | 土 | 14:00~19:00 | 青少年交換 三者懇談会 | 名古屋ガーデンパレスホテル |
| 3月4日 | 日 | 16:00~20:00 | 米山奨学期間終了者歓送会・指導者教員感謝の会 | キャッスルプラザ |
| 3月15日 | 木 | 18:00~20:00 | VTT派遣メンバー壮行会 | 名古屋東急ホテル |
| 3月23日~25日 | 金~日 | 7:00~17:00 | 第26回白馬交換学生スキーの集い (白馬RC主催) | 長野県白馬 |
| 4月1日 | 日 | 13:30~16:00 | 第5回RAC会長・幹事会 | 豊田商工会議所 |
| 4月22日 | 日 | | 地区RAC協議会 | 未定 |
| 5月未定 | 土 | 未定 | 第17回RI日本青少年交換研究会 | 未定 |
| 5月12日 | 土 | 14:00~16:30 | 第25回地区インターアクトクラブ海外派遣研修 説明会 | 名古屋YMCA |
| 5月17日 | 木 | 13:00~15:00 | 2012年度米山奨学カウンセラー研修会 | キャッスルプラザ |
| 5月17日 | 木 | 15:30~17:00 | 2012年度米山奨学生オリエンテーション | キャッスルプラザ |
| 5月18日 | 金 | 18:00~20:00 | VTT派遣メンバー帰国報告会 | 名古屋東急ホテル |
| 5月19日~20日 | 土~日 | | RAC地区年次大会 | 未定 |
| 6月2日~3日 | 土~日 | 10:30~16:00 | 第25回地区インターアクトクラブ海外派遣研修 事前研修会 | 未定 |
| 6月9日 | 土 | 11:00~15:00 | 青少年交換BBQ | 未定 |
| 6月9日 | 土 | | 米山奨学生・学友秋季合同研修会 | 未定 |

式典及び記念行事

| 開催日 | 曜日 | 式典及び記念行事名 | 場所 |
|--------------|----|-----------------------|----------------|
| 2011年 10月16日 | 日 | 愛知長久手RC 創立10周年記念式典 | 名古屋ガーデンパレス |
| 11月5日 | 土 | 犬山RC 創立50周年記念式典 | 名鉄犬山ホテル |
| 2011年 12月8日 | 木 | 名古屋東山RC 創立15周年記念例会 | ホテルルブラ王山 |
| 2012年 3月14日 | 水 | 名古屋和合RC 創立40周年記念式典・例会 | ウェスティンナゴヤキャッスル |
| 5月14日 | 月 | 名古屋昭和RC 創立20周年記念式典 | 名古屋東急ホテル |
| 未定 | | 新城RC 創立45周年記念例会 | 未定 |
| | | | |
| | | | |
| | | | |

ロータリー特別月間・週間・日

| | |
|-------------|-----------------|
| 2011年 7月 | ロータリーを考える月間（地区） |
| 8月 | 会員増強及び拡大月間 |
| 9月 | 新世代のための月間 |
| 10月 | 職業奉仕月間・米山月間 |
| 11月 | ロータリー財団月間 |
| 11月5日を含む1週間 | 世界インターアクト週間 |
| 12月 | 家族月間 |
| 2012年 1月 | ロータリー理解推進月間 |
| 1月27日を含む1週間 | 追悼記念週間 |
| 2月 | 世界理解月間 |
| 2月23日 | ロータリー創立記念日 |
| 2月23日～3月1日 | 世界理解と平和週間 |
| 3月 | 識字率向上月間 |
| 3月13日を含む1週間 | 世界ローターアクト週間 |
| 4月 | 雑誌月間 |
| 5月 | 出席奨励月間（地区） |
| 5月30日～6月5日 | 環境保全週間（地区） |
| 6月 | ロータリー親睦活動月間 |

2011-2012 年度ガバナー公式訪問日程表

◎昼間例会ホストクラブ

★夜間例会ホストクラブ

| | 月 | 火 | 水 | 木 | 金 | 土 | 日 |
|-----|---------------------------|-------------------------------|---------------------------|------------------------------------|---------------------------|----|--------|
| 8月 | 1 | 2 | 3 | 4 | 5 | 6 | ⑦ |
| | 8 | 9 | 10 | 11 | 12 | 13 | ⑭ |
| | 15 | 16 | 17 | 18 ◎名古屋瑞穂 名古屋南 | 19 ◎安城 三河安城 | 20 | ⑳ |
| | 22 | 23 ◎半田南 東海 東知多 大府 | 24 ◎名古屋東南 名古屋名南 | 25 | 26 ★中部名古屋みらい | 27 | ㉘ |
| | 29 | 30 ◎名古屋千種 名古屋東 名古屋昭和 | 31 ◎小牧 犬山 江南 岩倉 | | | | |
| 9月 | | | | 1 ◎一宮 尾西 一宮北 一宮中央 | 2 ◎新城 豊川 奥三河 | 3 | ④ |
| | 5 | 6 | 7 ◎豊田東 豊田 | 8 ◎半田 常滑 知多 | 9 | 10 | ⑪ |
| | 12 | 13 ◎名古屋 | 14 ◎名古屋名駅 名古屋西 | 15 | 16 | 17 | ⑱ |
| | ⑲ | 20 ◎高浜 碧南 | 21 ◎渥美 田原 田原パンフィック | 22 ◎名古屋東山 名古屋名東 名古屋錦 名古屋葵 | ㉓ | 24 | ㉕ |
| | 26 | 27 ◎名古屋清須 稲沢 尾張中央 | 28 | 29 ◎名古屋丸の内 名古屋みなと | 30 ◎西尾 KIRARA 西尾 一色 | | |
| 10月 | | | | | | 1 | ② |
| | 3 | 4 | 5 ◎名古屋和合 名古屋守山 | 6 | 7 ◎蒲郡 豊川宝飯 | 8 | ⑨ |
| | ⑩ | 11 ◎瀬戸北 瀬戸 尾張旭 愛知長久手 | 12 | 13 ◎岡崎東 岡崎 | 14 ◎津島 あま | 15 | ⑯ |
| | 17 ◎名古屋中 名古屋大須 名古屋栄 | 18 ◎岡崎南 岡崎城南 | 19 ◎豊橋東 豊橋北 豊橋ゴールデン | 20 | 21 | 22 | ㉓ |
| | 24 ◎豊田西 豊田三好 豊田中 | 25 ◎名古屋城北 春日井 名古屋空港 | 26 ◎知立 刈谷 | 27 | 28 | 29 | ⑳ |
| | 31 ◎豊橋南 豊橋 | | | | | | |
| 11月 | | 1 | 2 ◎名古屋名北 名古屋北 | ③ | 4 | 5 | ⑥ |
| | 7 | 8 | 9 | 10 | 11 | 12 | ⑬ |
| | 14 | 15 | 16 | 17 | 18 | 19 | ㉔ 地区大会 |
| | | | | | | | ㉕ 地区大会 |

南尾張分区
西尾張分区
東尾張分区

西名古屋分区
東名古屋分区

東三河分区
西三河中分区
西三河分区

2011-2012 年度ガバナー補佐訪問日程表

| | 月 | 火 | 水 | 木 | 金 | 土 | 日 |
|-----|--|-------------------------------------|--------------------------------|----------------------------|----------------------------|------|------------|
| 7月 | 18 | 19 | 20 | 21 | 22 | 23 | 24 |
| | 25 | 26 | 27 名古屋南 奥三河 | 28 東知多 | 29 | 30 | 31 |
| 8月 | 1 名古屋東 | 2 岩倉 | 3 東海 名古屋東南 豊川 三河安城 | 4 大府(夜) 名古屋瑞穂 安城 | 5 中部名古屋みらい(夜) 新城 | 6 | 7 |
| | 8 名古屋昭和 | 9 半田南 犬山 名古屋名南(夜) 名古屋千種 | 10 小牧 | 11 | 12 | 13 | 14 |
| | 15 | 16 | 17 一宮中央(夜) 豊田東 | 18 一宮 江南 | 19 一宮北 | 20 | 21 |
| | 22 知多 尾西 | 23 | 24 | 25 半田 豊田 | 26 常滑 | 27 | 28 |
| | 29 | 30 名古屋 名古屋錦 | 31 名古屋名駅 | | | | |
| 9月 | | | | 1 名古屋西 名古屋葵(夜) | 2 | 3 | 4 |
| | 5 | 6 名古屋名東 田原バンフィック(夜) 高浜 | 7 渥美 碧南 | 8 名古屋丸の内 名古屋東山 田原 | 9 名古屋みなと | 10 | 11 |
| | 12 | 13 名古屋清須 豊川宝飯 西尾 | 14 稲沢 | 15 一色 | 16 蒲郡 西尾KIRARA | 17 | 18 |
| | 19 ● | 20 愛知長久手 | 21 尾張中央 名古屋守山 | 22 | 23 □ | 24 | 25 |
| | 26 豊田三好(夜) | 27 瀬戸北 岡崎城南(夜) | 28 瀬戸 名古屋和合 岡崎 | 29 岡崎東 | 30 津島 尾張旭 | | |
| 10月 | | | | | | 1 | 2 |
| | 3 あま 名古屋空港 名古屋中 名古屋栄(夜) 豊田西 刈谷 | 4 豊橋北 岡崎南 | 5 豊橋東 | 6 名古屋大須 | 7 春日井 豊橋ゴールデン 豊田中 | 8 | 9 |
| | 10 ● | 11 名古屋城北 | 12 知立 | 13 豊橋 | 14 名古屋北 | 15 | 16 |
| | 17 豊橋南 | 18 | 19 名古屋名北 | 20 | 21 | 22 | 23 |
| | 24 | 25 | 26 | 27 | 28 | 29 | 30 |
| | 31 | | | | | | |
| 11月 | | 1 | 2 | 3 ● | 4 | 5 | 6 |
| | 7 | 8 | 9 | 10 | 11 | 12 | 13 |
| | 14 | 15 | 16 | 17 | 18 | 19 | 20 地区大会 |
| | | | | | | 地区大会 | |

南尾張分区
 西尾張分区
 東尾張分区

西名古屋分区
 東名古屋分区

東三河分区
 西三河中分区
 西三河分区

2011-2012年度 ガバナー公式訪問・ガバナー補佐訪問日程表

南尾張分区

| 分 区 名 | ガバナー公式訪問日 | クラブ名 | ガバナー補佐訪問日 | 報告書提出日 |
|---|-----------|-------|-----------|----------|
| ガバナー補佐 山口 誠一 分区幹事 高津 忠男 地区副幹事 松岡 正浩 | 8月23日(火) | ◎ 半田南 | 8月9日(火) | 8月16日(火) |
| | | 東海 | 8月3日(水) | 8月10日(水) |
| | | 東知多 | 7月28日(木) | 8月4日(木) |
| | | 大府 | 8月4日(木)夜 | 8月11日(木) |
| | 9月8日(木) | ◎ 半田 | 8月25日(木) | 9月1日(木) |
| | | 常滑 | 8月26日(金) | 9月2日(金) |
| | | 知多 | 8月22日(月) | 8月29日(月) |

西尾張分区

| 分 区 名 | ガバナー公式訪問日 | クラブ名 | ガバナー補佐訪問日 | 報告書提出日 |
|---|-----------|---------|-----------|----------|
| ガバナー補佐 林 岡成 分区幹事 山内 國雄 分区幹事 加藤 勉 地区副幹事 小島 三男 | 9月1日(木) | ◎ 一宮 | 8月18日(木) | 8月25日(木) |
| | | 尾西 | 8月22日(月) | 8月26日(金) |
| | | 一宮北 | 8月19日(金) | 8月26日(金) |
| | | 一宮中央 | 8月17日(水)夜 | 8月24日(水) |
| | 9月27日(火) | ◎ 名古屋清須 | 9月13日(火) | 9月20日(火) |
| | | 稲沢 | 9月14日(水) | 9月21日(水) |
| | | 尾張中央 | 9月21日(水) | 9月24日(土) |
| | 10月14日(金) | ◎ 津島 | 9月30日(金) | 10月7日(金) |
| | | あま | 10月3日(月) | 10月7日(金) |

東尾張分区

| 分 区 名 | ガバナー公式訪問日 | クラブ名 | ガバナー補佐訪問日 | 報告書提出日 |
|---|-----------|---------|-----------|-----------|
| ガバナー補佐 河村 金明 分区幹事 浅野 勝美 地区副幹事 森 俊一郎 | 8月31日(水) | ◎ 小牧 | 8月10日(水) | 8月17日(水) |
| | | 犬山 | 8月9日(火) | 8月16日(火) |
| | | 江南 | 8月18日(木) | 8月25日(木) |
| | | 岩倉 | 8月2日(火) | 8月9日(火) |
| | 10月11日(火) | ◎ 瀬戸北 | 9月27日(火) | 10月4日(火) |
| | | 瀬戸 | 9月28日(水) | 10月5日(水) |
| | | 尾張旭 | 9月30日(金) | 10月5日(水) |
| | | 愛知長久手 | 9月20日(火) | 9月27日(火) |
| | 10月25日(火) | ◎ 名古屋城北 | 10月11日(火) | 10月18日(火) |
| | | 春日井 | 10月7日(金) | 10月14日(金) |
| | | 名古屋空港 | 10月3日(月) | 10月11日(火) |

西名古屋分区

| 分 区 名 | ガバナー公式訪問日 | クラブ名 | ガバナー補佐訪問日 | 報告書提出日 |
|--|-----------|------------|-----------|-----------|
| ガバナー補佐 三浦 和人 分区幹事 白藤 憲雄 分区幹事 山崎 淳 地区副幹事 倉地 伸幸 | 8月18日(木) | ◎ 名古屋瑞穂 | 8月4日(木) | 8月11日(木) |
| | | 名古屋南 | 7月27日(水) | 8月3日(水) |
| | 8月24日(水) | ◎ 名古屋東南 | 8月3日(水) | 8月10日(水) |
| | | 名古屋名南 | 8月9日(火)夜 | 8月16日(火) |
| | 8月26日(金)夜 | ◎ 中部名古屋みらい | 8月5日(金)夜 | 8月12日(金) |
| | 9月13日(火) | ◎ 名古屋 | 8月30日(火) | 9月6日(火) |
| | 9月14日(水) | ◎ 名古屋名駅 | 8月31日(水) | 9月7日(水) |
| | | 名古屋西 | 9月1日(木) | 9月8日(木) |
| | 9月29日(木) | ◎ 名古屋丸の内 | 9月8日(木) | 9月15日(木) |
| | | 名古屋みなと | 9月9日(金) | 9月16日(金) |
| | 10月17日(月) | ◎ 名古屋中 | 10月3日(月) | 10月11日(火) |
| | | 名古屋大須 | 10月6日(木) | 10月13日(木) |
| | | 名古屋栄 | 10月3日(月)夜 | 10月11日(火) |

東名古屋分区

| 分 区 名 | ガバナー公式訪問日 | クラブ名 | ガバナー補佐訪問日 | 報告書提出日 |
|---|-----------|---------|-----------|-----------|
| ガバナー補佐 大口 弘和 分区幹事 谷口 優 分区幹事 吉田 玄 地区副幹事 石原 稔久 | 8月30日(火) | ◎ 名古屋千種 | 8月9日(火) | 8月16日(火) |
| | | 名古屋東 | 8月1日(月) | 8月8日(月) |
| | | 名古屋昭和 | 8月8日(月) | 8月15日(月) |
| | 9月22日(木) | ◎ 名古屋東山 | 9月8日(木) | 9月15日(木) |
| | | 名古屋名東 | 9月6日(火) | 9月13日(火) |
| | | 名古屋錦 | 8月30日(火) | 9月6日(火) |
| | | 名古屋葵 | 9月1日(木)夜 | 9月8日(木) |
| | 10月5日(水) | ◎ 名古屋和合 | 9月28日(水) | 10月3日(月) |
| | | 名古屋守山 | 9月21日(水) | 9月28日(水) |
| | 11月2日(水) | ◎ 名古屋名北 | 10月19日(水) | 10月26日(水) |
| | | 名古屋北 | 10月14日(金) | 10月21日(金) |

東三河分区

| 分 区 名 | ガバナー公式訪問日 | クラブ名 | ガバナー補佐訪問日 | 報告書提出日 |
|---|-----------|----------|-----------|-----------|
| ガバナー補佐 岩瀬淳一郎 分区幹事 渡辺 稔明 分区副幹事 鈴木 和夫 分区副幹事 田中 粹人 地区副幹事 白木 公明 | 9月2日(金) | ◎ 新城 | 8月5日(金) | 8月12日(金) |
| | | 豊川 | 8月3日(水) | 8月10日(水) |
| | | 奥三河 | 7月27日(水) | 8月3日(水) |
| | 9月21日(水) | ◎ 渥美 | 9月7日(水) | 9月14日(水) |
| | | 田原 | 9月8日(木) | 9月15日(木) |
| | | 田原パシフィック | 9月6日(火)夜 | 9月13日(火) |
| | 10月7日(金) | ◎ 蒲郡 | 9月16日(金) | 9月26日(月) |
| | | 豊川宝飯 | 9月13日(火) | 9月20日(火) |
| | 10月19日(水) | ◎ 豊橋東 | 10月5日(水) | 10月12日(水) |
| | | 豊橋北 | 10月4日(火) | 10月11日(火) |
| | | 豊橋ゴールドデン | 10月7日(金) | 10月14日(金) |
| | 10月31日(月) | ◎ 豊橋南 | 10月17日(月) | 10月24日(月) |
| | | 豊橋 | 10月13日(木) | 10月20日(木) |

西三河中分区

| 分 区 名 | ガバナー公式訪問日 | クラブ名 | ガバナー補佐訪問日 | 報告書提出日 |
|---|-----------|-------|-----------|-----------|
| ガバナー補佐 横山 眞久 分区幹事 岡田 勝美 分区副幹事 鈴木 秀和 分区副幹事 村上 雅則 地区副幹事 鹿島 兼一 | 9月7日(水) | ◎ 豊田東 | 8月17日(水) | 8月24日(水) |
| | | 豊田 | 8月25日(木) | 9月1日(木) |
| | 10月13日(木) | ◎ 岡崎東 | 9月29日(木) | 10月6日(木) |
| | | 岡崎 | 9月28日(水) | 10月5日(水) |
| | 10月18日(火) | ◎ 岡崎南 | 10月4日(火) | 10月11日(火) |
| | | 岡崎城南 | 9月27日(火)夜 | 10月4日(火) |
| | 10月24日(月) | ◎ 豊田西 | 10月3日(月) | 10月11日(火) |
| | | 豊田三好 | 9月26日(月)夜 | 10月3日(月) |
| | | 豊田中 | 10月7日(金) | 10月14日(金) |

西三河分区

| 分 区 名 | ガバナー公式訪問日 | クラブ名 | ガバナー補佐訪問日 | 報告書提出日 |
|--|-----------|------------|-----------|-----------|
| ガバナー補佐 細井 英治 分区幹事 寺田 孝司 分区副幹事 奥田 法行 地区副幹事 西岡 則男 | 8月19日(金) | ◎ 安城 | 8月4日(木) | 8月11日(木) |
| | | 三河安城 | 8月3日(水) | 8月10日(水) |
| | 9月20日(火) | ◎ 高浜 | 9月6日(火) | 9月13日(火) |
| | | 碧南 | 9月7日(水) | 9月14日(水) |
| | 9月30日(金) | ◎ 西尾KIRARA | 9月16日(金) | 9月22日(木) |
| | | 西尾 | 9月13日(火) | 9月20日(火) |
| | | 一色 | 9月15日(木) | 9月22日(木) |
| | 10月26日(水) | ◎ 知立 | 10月12日(水) | 10月19日(水) |
| | | 刈谷 | 10月3日(月) | 10月11日(火) |

2011-2012年度 地区役員



ガバナー
松前憲典



南尾張分区 ガバナー補佐
山口誠一



西尾張分区 ガバナー補佐
林岡成



東尾張分区 ガバナー補佐
河村金明



西名古屋分区 ガバナー補佐
三浦和人



東名古屋分区 ガバナー補佐
大口弘和



東三河分区 ガバナー補佐
岩瀬淳一郎



西三河中分区 ガバナー補佐
横山眞久



西三河分区 ガバナー補佐
細井英治



パストガバナー
福田浩三



パストガバナー
盛田和昭



パストガバナー
加納泉



パストガバナー
神戸政治



パストガバナー
石川和昌



パストガバナー
松本宏



パストガバナー
内藤明人



パストガバナー
野村重彦



パストガバナー
福田清成



パストガバナー
太田賢太郎



パストガバナー
岡部快圓



パストガバナー
豊島徳三



パストガバナー
大島宏彦



パストガバナー
高橋治朗



パストガバナー
斎藤直美

2011-2012年度 地区役員



パストガバナー
江崎柳節



パストガバナー
片山主水



パストガバナー
大澤輝秀



パストガバナー
田嶋好博



地区幹事
長谷川正己



地区副幹事
松岡正浩



地区副幹事
小島三男



地区副幹事
森俊一郎



地区副幹事
倉地伸幸



地区副幹事
石原稔久



地区副幹事
白木公明



地区副幹事
鹿島兼一



地区副幹事
西岡則男



地区会計長
大森進



地区監事
小野木宏



事務局長
加藤辰己



地区スタッフ
高井光信



地区スタッフ
猪子裕史



地区スタッフ
長橋國和



地区スタッフ
森眞



地区スタッフ
谷進



地区スタッフ
永田正



ガバナーエレクト
千田毅



次期地区幹事
柳澤幸輝

2011-2012年度 地区委員長



地区指名委員長
片山 主水



地区研修リーダー
片山 主水



研修委員長
関口 宗男



地区財務委員長
宮崎 薫



ロータリー未来委員長
宮崎 薫



拡大委員長
豊島 徳三



IT委員長
杉浦 令淑



会員増強リーダー
伊藤 秀雄



会員増強委員長
小山 慎介



広報委員長
裕 伸夫



クラブ奉仕委員長
重富 亮



職業奉仕委員長
國友 昌大



社会奉仕委員長
長 瀬 輝代之



RCC委員長
松崎 美都子



環境保全委員長
鈴木 元弘



国際奉仕委員長(世界社会奉仕委員長兼務)
佐藤 文昭



識字率向上委員長
鈴木 吉男



新世代奉仕委員長(ローターアクト委員長兼務)
秋田 敬治



インターアクト委員長
大河内 圭一



RYLA委員長
谷山 芳和



青少年交換委員長
岡田 雅隆



ロータリー財団監査委員長
川島 誠



ロータリー財団委員長
深谷 友尋



資金推進委員長
朱宮 新治

2011-2012年度 地区委員長



年次寄付委員長
中 林 正 人



恒久基金・大口寄付委員長
伊 奈 一 郎



補助金委員長
松 尾 憲 二 郎



新地区補助金委員長
石 田 正 城



グローバル補助金委員長
籠 橋 美 久



職業研修チーム委員長
鈴 木 文 勝



奨学基金・学友委員長
満 田 稔



ポリオプラス委員長
増 田 盛 英



ロータリー平和フェロウシップ委員長
石 川 昌 和



米山奨学委員長
中 島 実



危機管理委員長
高 山 光 雄



地区大会企画委員長
松 前 憲 典



米山記念奨学会 理事
福 田 清 成



米山記念奨学会 広報委員長
江 崎 柳 節



米山記念奨学会 評議委員
田 嶋 好 博



米山記念奨学会 評議委員
松 前 憲 典



恒久基金日本委員会 委員
野 村 重 彦



ロータリー財団地域コーディネーター補佐 (ARRFC)
福 田 清 成



R1日本青少年交換委員会 理事長
齋 藤 直 美



R1ゾーンチャレンジコーディネーター (ZCC)
江 崎 柳 節



公益財団法人ロータリー日本財団 監事
片 山 主 水



ロータリーの友地区委員
河 村 嘉 男



地区ローターアクト代表
山 下 裕

2011-2012年度 地区役員及び委員会構成

C : カウンセラー ◎ : 委員長 ○ : 副委員長 * : 兼務

| | |
|--|---|
| <p>ガバナー 松前 憲典 一宮中央</p> | <p>研修委員会 (つづき) ○ 鈴木 孝則 あま 天野 正明 名古屋瑞穂 伊藤 英毅 あま 加藤 真治 刈谷 木村 高章 豊橋北 小島 啓治 春日井 成田 洋之 名古屋みなと 西村 忠郎 名古屋栄 小川 宏嗣 犬山 榊原 肇 半田南 下郷 卓弥 名古屋東南 鈴木 幸雄 豊田中 山名 敬一 稲沢 井上 穂 豊橋ゴールデン 北村 隆子 名古屋錦 山内 登 尾西</p> |
| <p>ガバナー補佐 南尾張分区 山口 誠一 東知多 西尾張分区 林 冨成 一宮北 東尾張分区 河村 金明 岩倉 西名古屋分区 三浦 和人 名古屋名南 東名古屋分区 大口 弘和 名古屋千種 東三河分区 岩瀬淳一郎 豊川 西三河分区 横山 眞久 豊田 西三河分区 細井 英治 安城</p> | <p>地区財務委員会 ◎ 宮崎 薫 名古屋東南 ○ 岩瀬淳一郎 豊川 水野 吉紹 名古屋北</p> |
| <p>地区幹事 長谷川正己 一宮中央 地区副幹事 松岡 正浩 一宮中央 小島 三男 一宮中央 森 俊一郎 一宮中央 倉地 伸幸 一宮中央 石原 稔久 一宮中央 白木 公明 一宮中央 鹿島 兼一 一宮中央 西岡 則男 一宮中央 地区会計長 大森 進 一宮中央 地区監事 小野木 宏 一宮中央 地区スタッフ 加藤 辰己 一宮中央 高井 光信 一宮中央 猪子 裕史 一宮中央 長橋 國和 一宮中央 森 眞 一宮中央 谷 進 一宮中央 永田 正 一宮中央</p> | <p>ロータリー未来委員会 C 豊島 徳三 一宮北 C 斎藤 直美 豊田 C 江崎 柳節 小牧 ◎ 宮崎 薫 名古屋東南 ○ 住田 正夫 名古屋大須 大野 良之 尾張旭 本多 啓一 岡崎 加藤 知成 東知多 早川 八郎 春日井 村井總一郎 豊橋 西脇 良一 名古屋名北 鈴木 吉男 津島 秋田 敬治 豊田 矢形 修己 名古屋北 神戸 邦夫 豊橋南</p> |
| <p>ガバナーエレクト 次期地区幹事 千田 毅 名古屋東 柳澤 幸輝 名古屋東</p> | <p>拡大委員会 ◎ 豊島 徳三 一宮北 ○ 斎藤 直美 豊田 杉浦 壽康 岡崎 齋藤慎一郎 名古屋守山 新美 義博 東知多</p> |
| <p>地区諮問委員会 福田 浩三 名古屋空港 盛田 和昭 名古屋 加納 泉 名古屋中 神戸 政治 あま 石川 和昌 豊橋 松本 宏 半田 内藤 明人 名古屋西 野村 重彦 刈谷 福田 清成 江南 太田賢太郎 岡崎 岡部 快圓 名古屋大須 豊島 徳三 一宮北 大島 宏彦 名古屋 高橋 治朗 名古屋西 斎藤 直美 豊田 江崎 柳節 小牧 片山 主水 名古屋東南 大澤 輝秀 豊川 田嶋 好博 名古屋北 松前 憲典 一宮中央 千田 毅 名古屋東</p> | <p>IT委員会 ◎ 杉浦 令淑 名古屋大須 ○ 尾本 和弘 名古屋東南 日高 啓治 東知多 酒井 兼利 稲沢 伊東 聖史 小牧 中條 元司 瀬戸 尾関 和成 名古屋和合 池戸 史英 名古屋東 田中 粹人 豊川 三浦 裕司 豊橋 原田 隆司 豊田中 磯貝 廣治 安城</p> |
| <p>地区指名委員会 ◎ 片山 主水 名古屋東南 ○ 大澤 輝秀 豊川 斎藤 直美 豊田 江崎 柳節 小牧 田嶋 好博 名古屋北</p> | <p>会員増強リーダー 伊藤 秀雄 名古屋東南</p> |
| <p>地区研修リーダー 片山 主水 名古屋東南</p> | <p>会員増強委員会 ◎ 小山 慎介 名古屋名南 ○ 水野 裕善 名古屋丸の内 ○ 谷村 泰裕 豊橋ゴールデン 青木 良浩 豊橋 澤田 文雄 豊田東 酒井 良輔 半田 光岡 新吾 豊田 深津 幸雄 岡崎東 日置 教康 名古屋栄 津坂 守英 名古屋城北</p> |
| <p>研修委員会 ◎ 関口 宗男 名古屋みなと ○ 五藤 隆夫 小牧 ○ 津川 聖子 名古屋名東</p> | |

| | | | | | |
|---------------|--|--|------------------|--|--|
| 会員増強委員会 (つづき) | 津田 鎮輔 榎野 智之 山田 静夫 塚本 胤男 | 刈谷 名古屋和合 名古屋守山 稲沢 | 環境保全委員会 (つづき) | 鈴木 岳嗣 古澤 功三 山脇 善典 川西 裕康 古井 弘二 長谷川 周義 | 蒲郡 豊橋北 豊川 豊橋東 豊田西 豊田西 名古屋錦 |
| 広報委員会 | ◎ 裕 伸夫 ○ 佐久間 武美 ○ 山口 眞 川澄 哲裕 堀尾 明史 深石 公彦 城野八代 江 池森 由幸 岡田 邦義 | 豊田西 豊橋北 名古屋中 半田南 尾張中央 岩倉 名古屋名駅 名古屋千種 岡崎 | 国際奉仕委員会 | ◎* 佐藤 文昭 ○* 鈴木 吉男 | 愛知長久手 津島 |
| クラブ奉仕委員会 | C 福田 清成 ◎ 重富 亮 ○ 糸井 学 田中 正規 早川 八郎 太田 達夫 岡田 吉生 鈴木 正輝 | 江南 名古屋守山 名古屋みなと 西尾 春日井 名古屋城北 岡崎城南 豊田三好 | 世界社会奉仕委員会 | ◎ 佐藤 文昭 ○ 杉浦 敏夫 鈴木 宏司 村瀬 秀和 木村 樹生 和田 富夫 三浦 俊彦 度会 尚志 本間 毅 鳥居 剛育 | 愛知長久手 豊田 半田南 東海 名古屋南 名古屋名東 名古屋錦 豊川宝飯 岡崎南 三河安城 |
| 職業奉仕委員会 | C 片山 主水 ◎ 國友 昌大 ○ 村井總一郎 ○ 匹田 雅久 場々 大刀雄 佐藤 正延 丹羽 司一 早川 和男 坪井 義之 鋤柄 喜彦 高木 勝 小川 耕示 伊東 良夫 大林香瑞 人 細井 土夫 神谷 馨 | 名古屋東南 名古屋中 豊橋 豊橋北 春日井 名古屋守山 愛知長久手 名古屋東山 名古屋名駅 名古屋東南 名古屋瑞穂 刈谷 半田 東海 名古屋栄 豊橋ゴールデン | 識字率向上委員会 | ◎ 鈴木 吉男 ○ 酒井 法丈 森田 堅一 堀江 英弥 小川 隆 横田 徳久 神戸 邦夫 | 津島 豊田 名古屋清須 名古屋大須 名古屋栄 名古屋名北 豊橋南 |
| 社会奉仕委員会 | ◎ 長瀬輝代之 ○ 西脇 良一 * 松崎美都子 * 鈴木 元弘 | 名古屋守山 名古屋名北 名古屋守山 豊田 | 新世代奉仕委員会 | ◎* 秋田 敬治 ○* 谷山 芳和 * 大河内圭一 * 岡田 雅隆 | 豊田 豊田西 一宮北 犬山 |
| RCC委員会 | ◎ 松崎美都子 ○ 永谷 文人 ○ 杉田 和俊 岩部 雅人 浅原 光男 池井戸 貞夫 早川 和男 福井 敬 水越 彌生 山田 治 鈴木 與左衛門 川島 悦雄 | 名古屋守山 安城 豊橋ゴールデン 半田南 名古屋南 名古屋丸の内 名古屋東山 豊橋 刈谷 春日井 あま 名古屋中 | インターアクト委員会 | ◎ 大河内圭一 ○ 川村 荒治 ○ 堀田 義之 石川 義典 鵜飼 正巳 林 左希也 佐藤 裕彦 杉本 知治 奥田 清仁 堀本 保美 服部 英男 中杉 和雄 | 一宮北 豊橋 西尾KIRARA 安城 稲沢 名古屋 豊橋 岡崎 豊田 三河安城 岡崎南 豊川 |
| 環境保全委員会 | ◎ 鈴木 元弘 ○ 服部 滋 ○ 山田 慎也 武田 昭俊 舟橋 伸治 筒井 信之 大矢 裕慈 稲葉 徹 鈴木 豊 鵜飼 昌治 伊藤 真人 高橋 豊彦 | 豊田 名古屋和合 名古屋栄 知立 名古屋城北 名古屋南 名古屋中 名古屋瑞穂 刈谷 名古屋守山 瀬戸 豊橋 | ローターアクト委員会 | ◎ 秋田 敬治 ○ 寺本 善雄 ○ 中村 陽公 菱川 弘樹 枚本 哲一 玉置 政利 西本 一幸 武田 正典 青木 昭憲 杉田 洋 鈴木 正敏 南部 淳 | 豊田 名古屋みなと 名古屋北 一宮北 江南 名古屋城北 名古屋南 名古屋錦 名古屋葵 豊橋 田原 岡崎 |
| | | | RYLA委員会 | ◎ 谷山 芳和 ○ 若林 正治 ○ 竹内 幹尚 坂本 竹敏 藤井 忠 北 登一 荒川 雅義 平野 恒弘 森田 勝己 平尾 節子 犬東 敏彦 | 豊田西 豊橋ゴールデン 豊川 知多 名古屋清須 名古屋南 名古屋中 豊田東 三河安城 瀬戸北 小牧 |

| | | | | | | |
|--------------------------|--|--|--|--|--|--|
| RYLA委員会 (つづき) | | 加藤 辰己 岡本 光生 伊藤 祐人 | 一宮中央 名古屋東 田原 | ロータリー平和フェロシップ委員会 | ◎ 石川 昌和 ○ ミカエル カルマン | 豊橋南 名古屋東 |
| 青少年交換委員会 | ◎ C ◎ ○ ○ ○ | 齋藤 直美 岡田 雅隆 山本 雅久 野村紀代彦 千田 毅 黒田 勝基 佐々木利政 高木 政義 鈴木 隆太 宮下 恵子 | 豊田 犬山 豊橋ゴールデン 刈谷 名古屋東 高浜 豊橋 名古屋大須 豊田 中部名古屋みらい | 米山奨学委員会 | C 加納 泉 C 福田 清成 ◎ 中島 実 ○ 伊藤 敦夫 ○ 坂井 則夫 ○ 杉浦 正典 ○ 藤本 博之 ○ 大西 弘高 ○ 竹内 一郎 ○ 加藤 宜之 ○ 伊東與有三 ○ 野村 順雄 ○ 水野 憲司 ○ 鮑尔 吉徳 ○ 金田 英和 ○ 山本 光人 | 名古屋中 江南 名古屋北 名古屋中 名古屋西 豊田 名古屋西 名古屋東南 刈谷 名古屋名南 名古屋東南 名古屋みなと 一宮北 名古屋栄 名古屋東山 豊橋北 |
| ロータリー財団監査委員会 | ◎ | 川島 誠 福田 清成 光岡 朗 | 名古屋西 江南 あま | 危機管理委員会 | C 齋藤 直美 C 千田 毅 ◎ 高山 光雄 ○ 大口 弘和 ○ 碓 伸夫 ○ 佐藤 文昭 ○ 大河内圭一 ○ 秋田 敬治 ○ 谷山 芳和 ○ 岡田 雅隆 ○ 鈴木 文勝 ○ 中島 実 ○ 松崎美都子 ○ 神田 憲 ○ 國分 孝雄 ○ 黒田 勝基 ○ 成瀬 伸子 ○ 池田 公 ○ 木本精之助 | 豊田 名古屋東 名古屋空港 名古屋千種 豊田西 愛知長久手 一宮北 豊田 豊田西 犬山 小牧 名古屋北 名古屋守山 名古屋大須 名古屋和合 高浜 弁護士 医師 奉仕活動 |
| ロータリー財団委員会 | C ◎ ○ | 江崎 柳節 深谷 友尋 矢形 修己 | 小牧 名古屋みなと 名古屋北 | ロータリー財団会計長 | ○ | 安城 |
| 資金推進委員会 | ◎ | 朱宮 新治 山田 猛 | 犬山 江南 | 資金推進委員会 | ◎ | 犬山 名古屋空港 あま 岡崎東 名古屋栄 名古屋名南 西尾 常滑 刈谷 名古屋和合 尾張中央 |
| 年次寄付委員会 | ◎ | 中林 正人 山田 謹一 橋本 義紀 八神 基 川村 繁生 北山 健二 | 名古屋空港 あま 岡崎東 名古屋栄 名古屋名南 西尾 常滑 刈谷 名古屋和合 尾張中央 | 恒久基金・大口寄付委員会 | ◎ ○ | 伊奈 一郎 久米 博明 中村 有孝 熊澤 勝則 |
| 補助金委員会 | ◎ | 松尾憲二郎 櫻井 繁 | 小牧 名古屋南 | 補助金委員会 | ◎ | 小牧 名古屋南 名古屋北 名古屋昭和 豊川 岡崎 豊田西 一宮中央 刈谷 名古屋中 知立 名古屋名東 豊橋 豊田 一宮中央 尾張旭 名古屋東 |
| 新地区補助金委員会 | ◎ | 石田 正城 上野 広 戸田 俊晴 有賀 健 服部 潤一 内田泰潤徳 吉原 孝彦 笠橋 美久 神谷 修 中村 公彦 石川 百代 杉浦 秀明 岩井 豊彦 加藤 清久 渡邊 正数 | 名古屋北 名古屋昭和 豊川 岡崎 豊田西 一宮中央 刈谷 名古屋中 知立 名古屋名東 豊橋 豊田 一宮中央 尾張旭 名古屋東 | グローバル補助金委員会 | ◎ | 鈴木 文勝 渡邊 源市 柏木 博喜 加藤 浩一 渡辺 昇裕 加納 裕 |
| 職業研修チーム委員会 | ◎ ○ | 鈴木 文勝 渡邊 源市 柏木 博喜 加藤 浩一 渡辺 昇裕 加納 裕 | 小牧 名古屋千種 名古屋和合 犬山 名古屋栄 名古屋瑞穂 | 職業研修チーム委員会 | ◎ ○ | 鈴木 文勝 渡邊 源市 柏木 博喜 加藤 浩一 渡辺 昇裕 加納 裕 |
| 奨学基金・学友委員会 | ◎ ○ | 満田 稔 寺西 正 小島 哲夫 村上 雅則 | 豊橋東 名古屋錦 豊田中 豊田 | 奨学基金・学友委員会 | ◎ ○ | 満田 稔 寺西 正 小島 哲夫 村上 雅則 |
| ポリオプラス委員会 | ◎ ○ | 増田 盛英 岩崎 光記 佐々木久直 横井 定 山田 高行 | 名古屋瑞穂 名古屋名駅 一宮 稲沢 中部名古屋みらい | ポリオプラス委員会 | ◎ ○ | 増田 盛英 岩崎 光記 佐々木久直 横井 定 山田 高行 |
| 地区大会企画委員会 | ◎ | 松前 憲典 大澤 輝秀 田嶋 好博 千田 毅 長谷川正己 柳澤 幸輝 黒野晃太郎 渡辺 均 高村 博三 遠山 堯郎 沓名 俊裕 奥田 法行 | 一宮中央 豊川 名古屋北 名古屋東 一宮中央 名古屋東 あま あま 名古屋瑞穂 名古屋瑞穂 安城 安城 | 地区大会企画委員会 | ◎ | 松前 憲典 大澤 輝秀 田嶋 好博 千田 毅 長谷川正己 柳澤 幸輝 黒野晃太郎 渡辺 均 高村 博三 遠山 堯郎 沓名 俊裕 奥田 法行 |
| 米山記念奨学会 | 理事 福田 清成 広報委員長 江崎 柳節 評議委員 田嶋 好博 評議委員 松前 憲典 委員 野村 重彦 委員 福田 清成 委員 齋藤 直美 理事 神田 憲 委員 黒田 勝基 委員 江崎 柳節 監事 片山 主水 河村 嘉男 松前 憲典 山下 裕 | 江南 小牧 名古屋北 一宮中央 刈谷 江南 豊田 名古屋大須 高浜 小牧 名古屋東南 小牧 一宮中央 豊田広域ローターアクト | 米山記念奨学会 | 理事 福田 清成 広報委員長 江崎 柳節 評議委員 田嶋 好博 評議委員 松前 憲典 委員 野村 重彦 委員 福田 清成 委員 齋藤 直美 理事 神田 憲 委員 黒田 勝基 委員 江崎 柳節 監事 片山 主水 河村 嘉男 松前 憲典 山下 裕 | 江南 小牧 名古屋北 一宮中央 刈谷 江南 豊田 名古屋大須 高浜 小牧 名古屋東南 小牧 一宮中央 豊田広域ローターアクト | |
| 恒久基金日本委員会 | ロータリー財団地域コーディネーター補佐 (ARRFC) | 理事 齋藤 直美 理事 神田 憲 委員 黒田 勝基 委員 江崎 柳節 監事 片山 主水 河村 嘉男 松前 憲典 山下 裕 | 名古屋大須 高浜 小牧 名古屋東南 小牧 一宮中央 豊田広域ローターアクト | 恒久基金日本委員会 | ロータリー財団地域コーディネーター補佐 (ARRFC) | 理事 齋藤 直美 理事 神田 憲 委員 黒田 勝基 委員 江崎 柳節 監事 片山 主水 河村 嘉男 松前 憲典 山下 裕 |
| RI日本青少年交換委員会 | 理事長 齋藤 直美 理事 神田 憲 委員 黒田 勝基 委員 江崎 柳節 監事 片山 主水 河村 嘉男 松前 憲典 山下 裕 | 名古屋大須 高浜 小牧 名古屋東南 小牧 一宮中央 豊田広域ローターアクト | RI日本青少年交換委員会 | 理事長 齋藤 直美 理事 神田 憲 委員 黒田 勝基 委員 江崎 柳節 監事 片山 主水 河村 嘉男 松前 憲典 山下 裕 | 名古屋大須 高浜 小牧 名古屋東南 小牧 一宮中央 豊田広域ローターアクト | |
| RIゾーンチャレンジコーディネーター (ZCC) | 片山 主水 河村 嘉男 松前 憲典 山下 裕 | 名古屋東南 小牧 一宮中央 豊田広域ローターアクト | RIゾーンチャレンジコーディネーター (ZCC) | 片山 主水 河村 嘉男 松前 憲典 山下 裕 | 名古屋東南 小牧 一宮中央 豊田広域ローターアクト | |
| 公益財団法人ロータリー日本財団 | 監事 片山 主水 河村 嘉男 松前 憲典 山下 裕 | 名古屋東南 小牧 一宮中央 豊田広域ローターアクト | 公益財団法人ロータリー日本財団 | 監事 片山 主水 河村 嘉男 松前 憲典 山下 裕 | 名古屋東南 小牧 一宮中央 豊田広域ローターアクト | |
| ロータリーの友地区委員 | 河村 嘉男 松前 憲典 山下 裕 | 小牧 一宮中央 豊田広域ローターアクト | ロータリーの友地区委員 | 河村 嘉男 松前 憲典 山下 裕 | 小牧 一宮中央 豊田広域ローターアクト | |
| オンツーバンコク | 松前 憲典 山下 裕 | 一宮中央 豊田広域ローターアクト | オンツーバンコク | 松前 憲典 山下 裕 | 一宮中央 豊田広域ローターアクト | |
| 地区ローターアクト代表 | 山下 裕 | 豊田広域ローターアクト | 地区ローターアクト代表 | 山下 裕 | 豊田広域ローターアクト | |

分区地図・日本ゾーン図

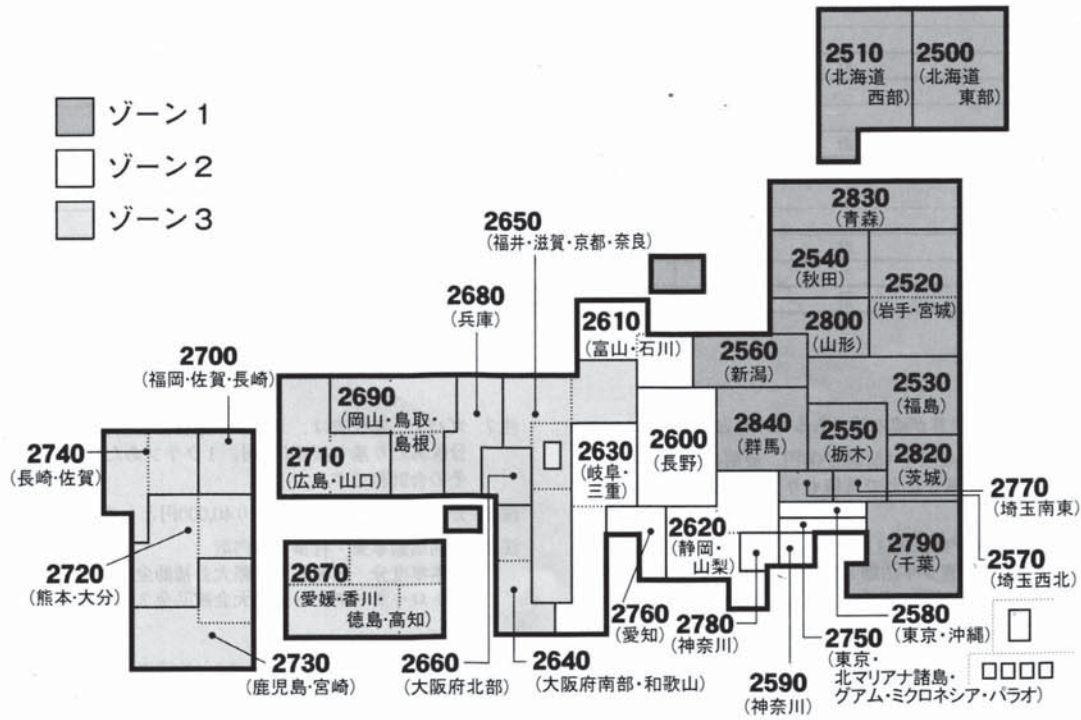
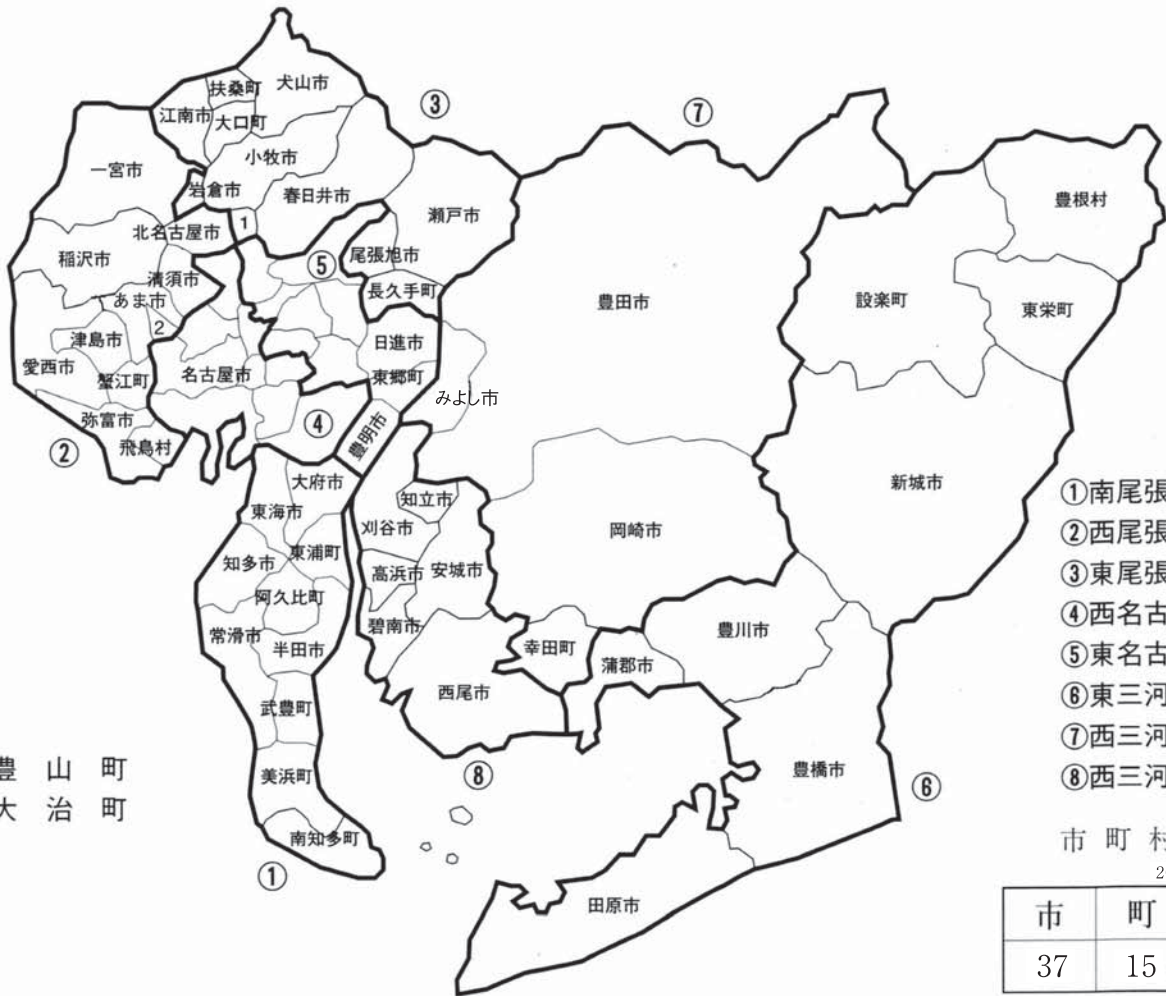

2011-2012年度 地区資金予算書

《一般(総合)会計の部》

| 収入の部 | 科 目 | | 2011~2012年度予算案 | 2010~2011年度予算案 | 備 考 (11年度) |
|------|------------|--------|----------------|----------------|---------------------|
| | 一般資金 | 前年度繰越金 | | 0 | 0 |
| | 地区資金前期 | | 24,250,000 | 24,650,000 | 注2 (A) |
| | 地区資金後期 | | 19,400,000 | 19,720,000 | |
| | 雑収入 | | 20,000 | 20,000 | |
| | 計 | | 43,670,000 | 44,390,000 | |
| 特別資金 | 地区大会協力金 | | 24,250,000 | 24,650,000 | 5,000×4,850人 (B) |
| | 地区事業費 | | 24,250,000 | 25,882,500 | 5,000×4,850人 注3 (C) |
| | ガバナー月信等協力金 | | 14,550,000 | 9,860,000 | 3,000×4,850人 注4 (D) |
| | 計 | | 63,050,000 | 60,392,500 | |
| | 合 計 | | 106,720,000 | 104,782,500 | |

| 支出の部 | 科 目 | | 2011~2012年度予算案 | 2010~2011年度予算案 | 備 考 (11年度) |
|------|---------------------------|-----------------------------------|----------------|----------------|---------------------|
| | | 国際ロータリー行事費 | | 1,300,000 | 1,300,000 |
| | ガバナーエレクト国際協議会出席補助金 | | 1,000,000 | 1,000,000 | |
| | RI規定審議会出席補助金 | | 300,000 | 300,000 | 注5 |
| | 地区事業・行事費 | | 52,400,000 | 56,432,500 | |
| | 地区大会協力金 | | 24,250,000 | 24,650,000 | 特別会計振替 |
| | 地区大会費 | | — | 2,000,000 | |
| | 地区事業費 | | 24,250,000 | 25,882,500 | 特別会計振替 |
| | 地区協議会 | | 1,000,000 | 1,000,000 | |
| | IM費 | | 1,600,000 | 1,600,000 | 注6 |
| | 地区チーム研修セミナー (ガバナー補佐研修を含む) | | 300,000 | 300,000 | |
| | 会長エレクト研修セミナー | | 600,000 | 600,000 | |
| | ロータリー財団セミナー | | 200,000 | 200,000 | |
| | 会員増強セミナー | | 200,000 | 200,000 | |
| | 地区運営費 | | 42,497,750 | 37,875,000 | |
| | ガバナー会議等出席補助金 | | 2,000,000 | 2,526,050 | |
| | ガバナー会運営協力金 | | 1,042,750 | 1,059,950 | 1人あたり215円 |
| | ロータリー文庫運営協力金 | | 1,455,000 | 1,479,000 | 1人あたり300円 |
| | ガバナー事務所運営費 | | 16,500,000 | 16,000,000 | |
| | ガバナーエレクト事務所補助金 | | 3,000,000 | 3,000,000 | |
| | ガバナー月信等協力金 | | 14,550,000 | 9,860,000 | 特別会計振替 |
| | 地区会計費 | | 100,000 | 100,000 | |
| | 地区幹事費 | | 100,000 | 100,000 | |
| | ガバナー補佐費 (分区運営費含む) | | 3,100,000 | 3,100,000 | 注7及び注8 |
| | 特別代表費 | | 300,000 | 300,000 | |
| | 記念品費 | | 350,000 | 350,000 | |
| | 地区委員会費 | | 7,245,000 | 7,375,000 | |
| | 地区諮問委員会 | | 1,000,000 | 1,000,000 | |
| | 地区指名委員会 | | 50,000 | 50,000 | |
| | 地区研修委員会 | | 200,000 | 200,000 | |
| | IT委員会 | | 200,000 | | |
| | 地区総務委員会 | | — | 330,000 | 廃止 |
| | 規則細則委員会 | | — | | 廃止 |
| | ロータリー未来委員会 | | 50,000 | 100,000 | |
| | 拡大委員会 | | 150,000 | 150,000 | |
| | クラブ奉仕委員会 | | 200,000 | 200,000 | |
| | 会員増強委員会 | | 200,000 | 200,000 | |
| | 広報委員会 | | 50,000 | 50,000 | |
| | 職業奉仕委員会 | | 250,000 | 250,000 | |
| | 社会奉仕委員会 | | 700,000 | 400,000 | |
| | RCC委員会 | } RCC・環境保全委員会含む | | 300,000 | } RCC委員会含む |
| | 環境保全委員会 | | | | |
| | 国際奉仕委員会 | | 500,000 | 500,000 | |
| | 世界社会奉仕委員会 | } 世界社会奉仕・識字率向上委員会含む | | | } 世界社会奉仕・識字率向上委員会含む |
| | 識字率向上委員会 | | | | |
| | 新世代奉仕委員会 | | 1,375,000 | | |
| | インターアクト委員会 | } インターアクト・ローターアクト・RYLA・青少年交換委員会含む | | 305,000 | |
| | ローターアクト委員会 | | | 410,000 | |
| | RYLA委員会 | | | 410,000 | |
| | 青少年交換委員会 | | | 250,000 | |
| | ロータリー財団監査委員会 | | 50,000 | 50,000 | |
| | ロータリー財団委員会 | | 1,370,000 | 1,370,000 | |
| | 資金推進委員会 | } すべての委員会を含む | | | } すべての委員会を含む |
| | 年次寄付委員会 | | | | |
| | 恒久基金・大口寄付委員会 | | | | |
| | 補助金委員会 | | | | |
| | 新地区補助金委員会 | | | | |
| | グローバル補助金委員会 | | | | |
| | 職業研修チーム委員会 | | | | |

| | | | | |
|--|------------------|-------------|-------------|----------|
| | 奨学基金・学友委員会 | | | |
| | ポリオプラス委員会 | | | |
| | ロータリー平和フェロシップ委員会 | | | |
| | 米山奨学委員会 | 850,000 | 800,000 | |
| | 危機管理委員会 | 50,000 | 50,000 | |
| | 特別活動事業・行事費 | 3,035,000 | 1,700,000 | 特別会計繰入注9 |
| | 雑費 | 242,250 | 100,000 | |
| | 次年度繰越金 | 0 | 0 | |
| | 合 計 | 106,720,000 | 104,782,500 | |

《特別会計の部》 地区大会協力金

| | | 2011～2012年度予算案 | 2010～2011年度予算案 | 備 考 (11年度) |
|----|----------------|----------------|----------------|-------------------|
| 収入 | 繰越金 | 0 | 0 | |
| | 地区大会協力金 | 24,250,000 | 24,650,000 | 5,000円×4,850人 (B) |
| | 地区大会費 (一般会計より) | — | 2,000,000 | |
| | 繰入金 | | | |
| | 合 計 | 24,250,000 | 26,650,000 | |
| 支出 | 補助金 | 24,250,000 | 26,650,000 | |
| | 次期繰越金 | 0 | 0 | |
| | 合 計 | 24,250,000 | 26,650,000 | |

事業・行事費

| | | 2011～2012年度予算案 | 2010～2011年度予算案 | 備 考 (11年度) |
|----|-------------------|----------------|----------------|---------------------|
| 収入 | 繰越金 | 0 | 0 | |
| | 地区事業費 | 24,250,000 | 25,882,500 | 5,000円×4,850人注3 (C) |
| | ガバナー月信等協力金 | 14,550,000 | 9,860,000 | 3,000円×4,850人注4 (D) |
| | 特別活動事業・行事費 | 3,035,000 | 1,700,000 | 注9 |
| | 合 計 | 41,835,000 | 37,442,500 | |
| 支出 | 地区事業費 | 24,250,000 | 25,882,500 | |
| | 青少年交換事業資金 | 7,275,000 | 10,353,000 | |
| | 青少年活動事業資金 | 12,125,000 | 12,325,000 | |
| | ポリオプラス活動支援金 | 1,455,000 | 1,479,000 | |
| | 職業研修チーム (VTT) 協力金 | 2,425,000 | 986,000 | |
| | RIJYEC協力金 (保険料) | 485,000 | 493,000 | |
| | 世界社会奉仕事業資金 | 485,000 | 246,500 | |
| | 特別活動事業費 | 3,035,000 | 1,700,000 | |
| | RYLA国際大会補助金 | 800,000 | 800,000 | |
| | ポリオプラス追加1億ドル地区負担金 | 2,235,000 | 900,000 | |
| | ガバナー月信等協力金 | 14,550,000 | 9,860,000 | |
| | 次期繰越金 (予備費) | 0 | 0 | |
| | 合 計 | 41,835,000 | 37,442,500 | |

積立金

| 1.RI規定審議会補助金積立金 | | 2011～2012年度予算案 | 2010～2011年度予算案 | 備 考 (11年度) |
|-----------------|--------|----------------|----------------|------------|
| 収入 | 前年度積立金 | 300,000 | 0 | |
| | 繰入金 | 300,000 | 300,000 | |
| | 合 計 | 600,000 | 300,000 | |
| 支出 | 活動費 | 0 | 0 | |
| | 次年度積立金 | 600,000 | 300,000 | |
| | 合 計 | 600,000 | 300,000 | |
| 2.特別事業基金 | | 2011～2012年度予算案 | 2010～2011年度予算案 | 備 考 (11年度) |
| 収入 | 繰越金 | 10,000,000 | 10,000,000 | |
| | 積立金 | | | |
| | 合 計 | 10,000,000 | 10,000,000 | |
| 支出 | 次期繰越金 | 10,000,000 | 10,000,000 | |
| | 合 計 | 10,000,000 | 10,000,000 | |

- 注1 前年度繰越金は前年度決算が確定前であるため、0としました。
注2 地区資金 一人あたり9,000円 (前期5,000円、後期4,000円) (A)
現在の会員数状況を勘案した上で見積もり、前期4,850人、後期4,850人としました。
注3 地区事業費 5,000円の内訳 (C)
：青少年交換1,500円+青少年活動2,500円+ポリオプラス300円
+職業研修チーム500円+世界社会奉仕100円+RIJYEC100円
注4 ガバナー月信等協力金3,000円 (ガバナー事務所補助金を含む) (D)
注5 RI規定審議会出席補助金は3年ごとに開かれる同会議の出席に備えるものであり、特別会計 (積立金) に拠出します。

- 注6 IM費は分区あたり200,000円としました。
注7 ガバナー補佐費は、ガバナー補佐の活動費に充てるものであり、分区あたり基本額40,000円、一クラブあたり30,000円としました。その合計額です。
注8 分区運営費は1分区あたり40,000円としました。
注9 特別活動事業・行事費の内訳
：本年度分 RYLA国際大会補助金 800,000円
：本年度分 ポリオプラス追加1億ドル地区負担金 2,235,000円
※その他の注意点
・会員一人あたり年間負担金 (A)地区資金+(B)地区大会協力金+(C)地区事業費+(D)ガバナー月信等協力金=22,000円

歴代ガバナー・地区幹事・ガバナー補佐（分区代理）一覧

| 年度 | ガバナー | 地区幹事 | 尾張第一 | 東尾張 | 西尾張 | 三河第一 | 三河第二 | 東北信 | 南信第一 | 南信第二 |
|-----------|-------|-------|------|--------|-------|--------|-------|----------|-------|----------|
| 1985-1986 | 福田浩三 | 川口卓男 | 吉田市郎 | 松永金次郎 | 足立外一 | 山内 彊 | 岡田一秀 | 星野晃良 | 吉江親正 | 石原桃介 |
| | 名古屋空港 | 名古屋空港 | 名古屋 | 江 南 | 一宮北 | 豊橋北 | 岡崎南 | 軽井沢 | 塩 尻 | 駒ヶ根 |
| 年度 | ガバナー | 地区幹事 | 尾張第一 | 名古屋第一 | 名古屋第二 | 東尾張 | 西尾張 | 三河第一 | 三河第二 | |
| 1989-1990 | 盛田和昭 | 水野喬樹 | 石井直一 | 加納 泉 | 小淵 連 | 天野正英 | 横井永忠 | 柴田 茂 | 神谷 治 | |
| | 名古屋 | 名古屋 | 常 滑 | 名古屋中 | 名古屋守山 | 名古屋空港 | あ ま | 豊橋南 | 高 浜 | |
| 1990-1991 | 中村繁男 | 宮本昌幸 | 永井 進 | 嶺木一夫 | 岡本纓二 | 青山鍵夫 | 長谷川淳一 | 間瀬誠一 | 市川裕士 | |
| | 岡崎南 | 岡崎南 | 知 多 | 名古屋瑞穂 | 名古屋名東 | 瀬戸北 | 尾張中央 | 渥 美 | 刈 谷 | |
| 1991-1992 | 加納 泉 | 伊藤洵二 | 中林大三 | 天野道造 | 伊藤 寛 | 大野義彦 | 水野宏武 | 三高 宏 | 丹羽猶次郎 | |
| | 名古屋中 | 名古屋中 | 東 海 | 名古屋大須 | 名古屋東 | 岩 倉 | 西春日井 | 奥三河 | 豊田西 | |
| 1992-1993 | 神戸政治 | 鈴木孝則 | 花井文雄 | 林 光雄 | 日比榮一 | 長谷川二郎 | 山本鐵彦 | 萩野 修 | 服部國男 | |
| | あま | あ ま | 東知多 | 名古屋西 | 名古屋北 | 豊山・城北 | 津 島 | 新 城 | 岡 崎 | |
| 年度 | ガバナー | 地区幹事 | 尾張第一 | 名古屋第一 | 名古屋第二 | 東尾張 | 西尾張 | 東三河 | 西三河第一 | 西三河第二 |
| 1993-1994 | 宮地信尚 | 杉原彦三郎 | 松本 宏 | 林永治郎 | 吉村卯一郎 | 山内鑽平 | 萩本鐵夫 | 石川顕次 | 成田敏因 | 杉浦義夫 |
| | 豊川 | 豊 川 | 半 田 | 名古屋 | 名古屋名北 | 瀬戸 | 一宮北 | 豊橋北 | 岡崎東 | 西 尾 |
| 1994-1995 | 蜂谷弘道 | 森 武保 | 清水良三 | 朽木義一 | 大谷和雄 | 平林米司 | 林 恵 | 梅村 東 | 加藤喜作 | 太田昭夫 |
| | 名古屋和合 | 名古屋和合 | 半田南 | 名古屋南 | 名古屋千種 | 犬 山 | 稲 沢 | 豊橋ゴールデン | 豊 田 | 安 城 |
| 1995-1996 | 石川和昌 | 神野紀郎 | 市田弘治 | 荒木 巖 | 浦野三男 | 福田清成 | 松前憲典 | 平野義郎 | 加藤正男 | 石川八郎右衛門 |
| | 豊橋 | 豊 橋 | 常 滑 | 名古屋みなと | 名古屋北 | 江 南 | 一宮中央 | 田原パシフィック | 岡崎南 | 碧 南 |
| 1996-1997 | 松本 宏 | 内田栄一 | 森岡秀夫 | 各務芳樹 | 古川善次郎 | 伴野富三 | 酒井 孝 | 石川孝司 | 森 順次 | 小出和巳 |
| | 半田 | 半 田 | 知 多 | 名古屋東南 | 名古屋東 | 小 牧 | 一 宮 | 豊 橋 | 豊田東 | 一 色 |
| 1997-1998 | 犬飼栄輝 | 片山主水 | 河合博文 | 堀田逞二 | 山田静夫 | 早川八郎 | 加藤千博 | 鈴木省三 | 有馬惟夫 | 杉浦重行 |
| | 名古屋東南 | 名古屋東南 | 東 海 | 名古屋中 | 名古屋守山 | 春日井 | 尾 西 | 蒲 郡 | 岡崎城南 | 高 浜 |
| 年度 | ガバナー | 地区幹事 | 南尾張 | 西尾張 | 東尾張 | 西名古屋 | 東名古屋 | 東三河 | 中三河 | 西三河 |
| 1998-1999 | 内藤明人 | 岩間俊夫 | 加藤知成 | 田中清隆 | 飯田幸雄 | 春日良平 | 上村晋也 | 来本吉郎 | 村野力男 | 池田憲司 |
| | 名古屋西 | 名古屋西 | 東知多 | あ ま | 尾張旭 | 名古屋瑞穂 | 名古屋和合 | 豊橋北 | 豊田西 | 刈 谷 |
| 年度 | ガバナー | 地区幹事 | 南尾張 | 西尾張 | 東尾張 | 西名古屋 | 東名古屋 | 東三河 | 西三河中 | 西三河 |
| 1999-2000 | 野村重彦 | 内藤耕造 | 石川八郎 | 丹羽那一 | 加藤俊夫 | 岡部快圓 | 坂本精志 | 石黒坦史 | 太田賢太郎 | 横井昇鉛 |
| | 刈谷 | 刈 谷 | 半 田 | 尾張中央 | 名古屋空港 | 名古屋大須 | 名古屋名東 | 豊 川 | 岡 崎 | 知 立 |
| 2000-2001 | 福田清成 | 伊藤鶴吉 | 石川治郎 | 藤井 忠 | 坂田 隆 | 小坂忠勝 | 星川直志 | 林 成樹 | 花沢 勇 | 加納 隆 |
| | 江南 | 江 南 | 半田南 | 西春日井 | 瀬戸北 | 名古屋栄 | 名古屋名北 | 田 原 | 豊田三好 | 西尾KIRARA |
| 2001-2002 | 太田賢太郎 | 藤井克己 | 伊奈正彦 | 古川弘一 | 山田照満 | 林 隆二 | 水野賀續 | 鈴木茂雄 | 足立汎和 | 伊藤信吾 |
| | 岡崎 | 岡 崎 | 常 滑 | 津 島 | 岩 倉 | 名古屋名南 | 名古屋千種 | 豊橋南 | 岡崎東 | 西 尾 |
| 2002-2003 | 岡部快圓 | 伊藤 宏 | 稲山達弘 | 大森克孝 | 太田達夫 | 青島邦夫 | 細野恭弘 | 本多克弘 | 伊藤康司 | 原田慶三郎 |
| | 名古屋大須 | 名古屋大須 | 知 多 | 一宮北 | 名古屋城北 | 名古屋名駅 | 名古屋昭和 | 新 城 | 豊 田 | 安 城 |
| 2003-2004 | 豊島徳三 | 瀧 義孝 | 河合博文 | 田口茂利平 | 坪井靖治 | 岡田守功 | 長谷川正孝 | 木村守雄 | 鈴木英成 | 榊原義嗣 |
| | 一宮北 | 一宮北 | 東 海 | 稲 沢 | 瀬戸 | 名古屋丸の内 | 名古屋錦 | 渥 美 | 岡崎南 | 碧 南 |
| 2004-2005 | 大島宏彦 | 安藤重良 | 加藤知成 | 長谷川正己 | 小川征一 | 山路兼生 | 神田 肇 | 伴 辰三 | 鈴木 昌 | 鈴木信吾 |
| | 名古屋 | 名古屋 | 東知多 | 一宮中央 | 犬 山 | 名古屋南 | 名古屋東山 | 豊川宝飯 | 豊田東 | 一 色 |
| 2005-2006 | 高橋治朗 | 川島 誠 | 竹内尚哉 | 大森一人 | 岩井正彦 | 成田洋之 | 田嶋好博 | 松崎 進 | 小野智範 | 杉浦義尚 |
| | 名古屋西 | 名古屋西 | 半 田 | 一 宮 | 江 南 | 名古屋みなと | 名古屋北 | 豊橋ゴールデン | 岡崎城南 | 高 浜 |
| 2006-2007 | 斎藤直美 | 藤井伸三 | 森島昭二 | 山内 登 | 江崎柳節 | 片山主水 | 千田 毅 | 尾原 脩 | 加藤鈴幸 | 羽田育哉 |
| | 豊田 | 豊 田 | 半田南 | 尾 西 | 小 牧 | 名古屋東南 | 名古屋東 | 田原パシフィック | 豊田西 | 刈 谷 |
| 2007-2008 | 江崎柳節 | 河村嘉男 | 清水幸一 | 鈴木孝則 | 清水 勲 | 杉本仁至 | 佐藤正延 | 神野武郎 | 杉浦壽康 | 金子利夫 |
| | 小牧 | 小 牧 | 常 滑 | あ ま | 春日井 | 名古屋中 | 名古屋守山 | 豊橋東 | 岡 崎 | 知 立 |
| 2008-2009 | 片山主水 | 宮崎 薫 | 村上茂登 | 安藤銃悟 | 安藤公爾 | 近藤雄亮 | 國分孝雄 | 松井章悟 | 福岡輝夫 | 辻村和美 |
| | 名古屋東南 | 名古屋東南 | 知 多 | 尾張中央 | 尾張旭 | 名古屋瑞穂 | 名古屋和合 | 豊 橋 | 豊田中 | 西尾KIRARA |
| 2009-2010 | 大澤輝秀 | 岩瀬淳一郎 | 高村敦夫 | 篠津文志 | 高山光雄 | 草野勝彦 | 村橋泰志 | 飯島 卓 | 堀川 泰 | 石原健一 |
| | 豊川 | 豊 川 | 東 海 | 名古屋清須 | 名古屋空港 | 名古屋大須 | 名古屋名東 | 蒲 郡 | 豊田三好 | 三河安城 |
| 2010-2011 | 田嶋好博 | 水野吉紹 | 寺田 諭 | 高木輝和 | 杉山仁朗 | 西村忠郎 | 遠藤友彦 | 鈴木茂久 | 杉田雄男 | 尾崎隆爾 |
| | 名古屋北 | 名古屋北 | 大 府 | 津 島 | 瀬戸北 | 名古屋栄 | 名古屋名北 | 豊橋北 | 岡崎東 | 西 尾 |
| 2011-2012 | 松前憲典 | 長谷川正己 | 山口誠一 | 林 冨成 | 河村金明 | 三浦和人 | 大口弘和 | 岩瀬淳一郎 | 横山眞久 | 細井英治 |
| | 一宮中央 | 一宮中央 | 東知多 | 一宮北 | 岩 倉 | 名古屋名南 | 名古屋千種 | 豊 川 | 豊 田 | 安 城 |
| 2012-2013 | 千田 毅 | 柳澤幸輝 | | | | | | | | |
| | 名古屋東 | 名古屋東 | | | | | | | | |

第 2760 地区 ロータークラブ拡大表

| | | |
|-----|--------------|---|
| 東京 | '21(T10)4.1 | |
| 再承認 | '49(S24)3.29 | |
| 名古屋 | '25(T14.2.7) | 1 |
| 再承認 | '49(S24)4.13 | |

| | | |
|-----|--------------|--|
| 岐阜 | '35(S10)6.21 | |
| 四日市 | '36(S11)1.14 | |
| 松本 | '56(S31)5.17 | |

※注1 [] は、地区外クラブ

注2 年月日は、加盟承認年月日

注3 末尾数字は、第2760地区内創立順

- *1 岡崎RCのスポンサー：豊橋RC(メイン)及び名古屋RC
- *2 尾西RCのスポンサー：一宮RC(メイン)及び名古屋RC
- *3 小牧RCのスポンサー：犬山 RC(メイン)及び名古屋守山RC
- *4 中部名古屋みらいRCのスポンサー：豊田RC
Coスポンサー：岐阜西RC(第2630地区)

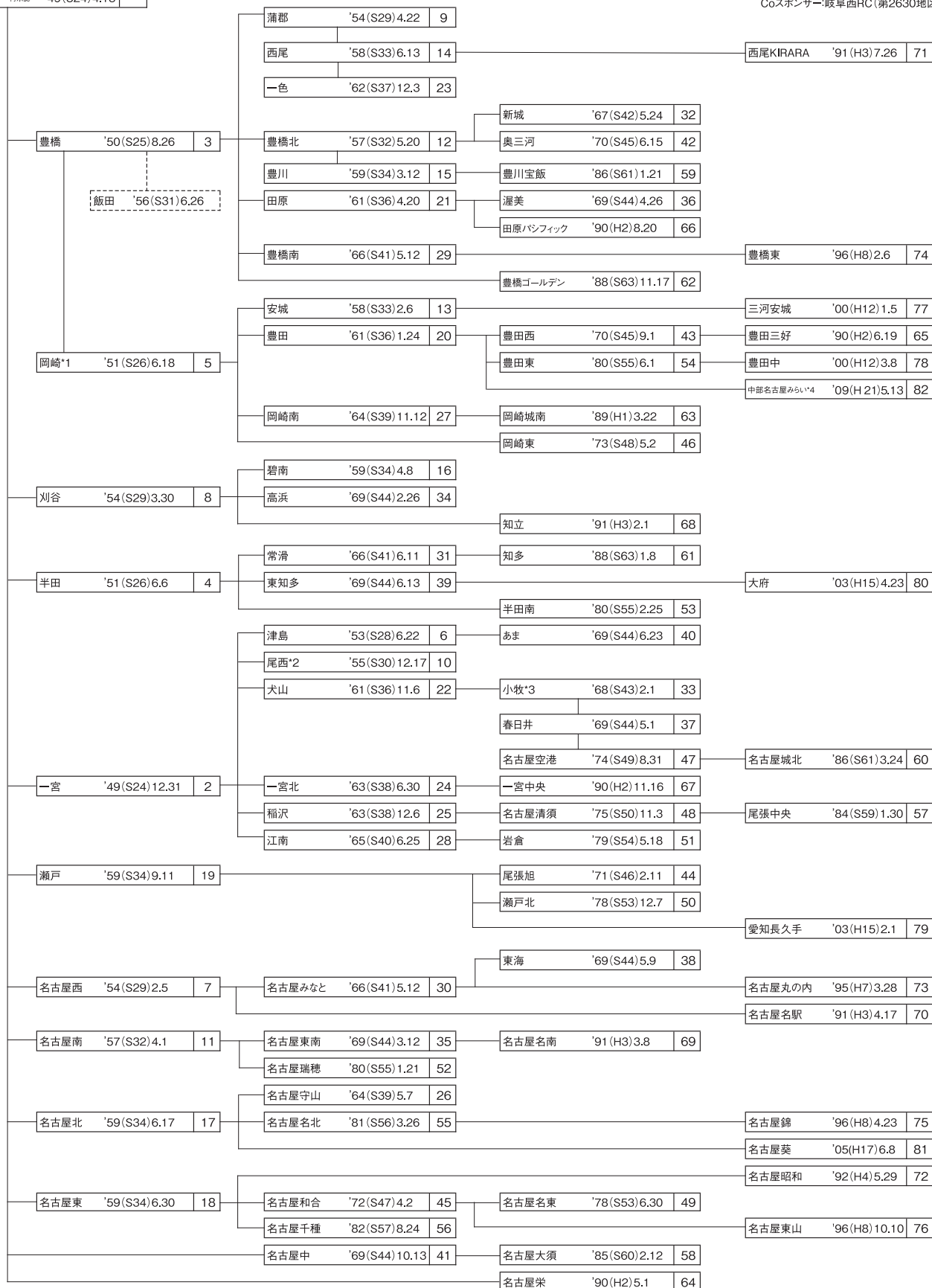

◆2011-2012年度 第2760地区 組織図◆

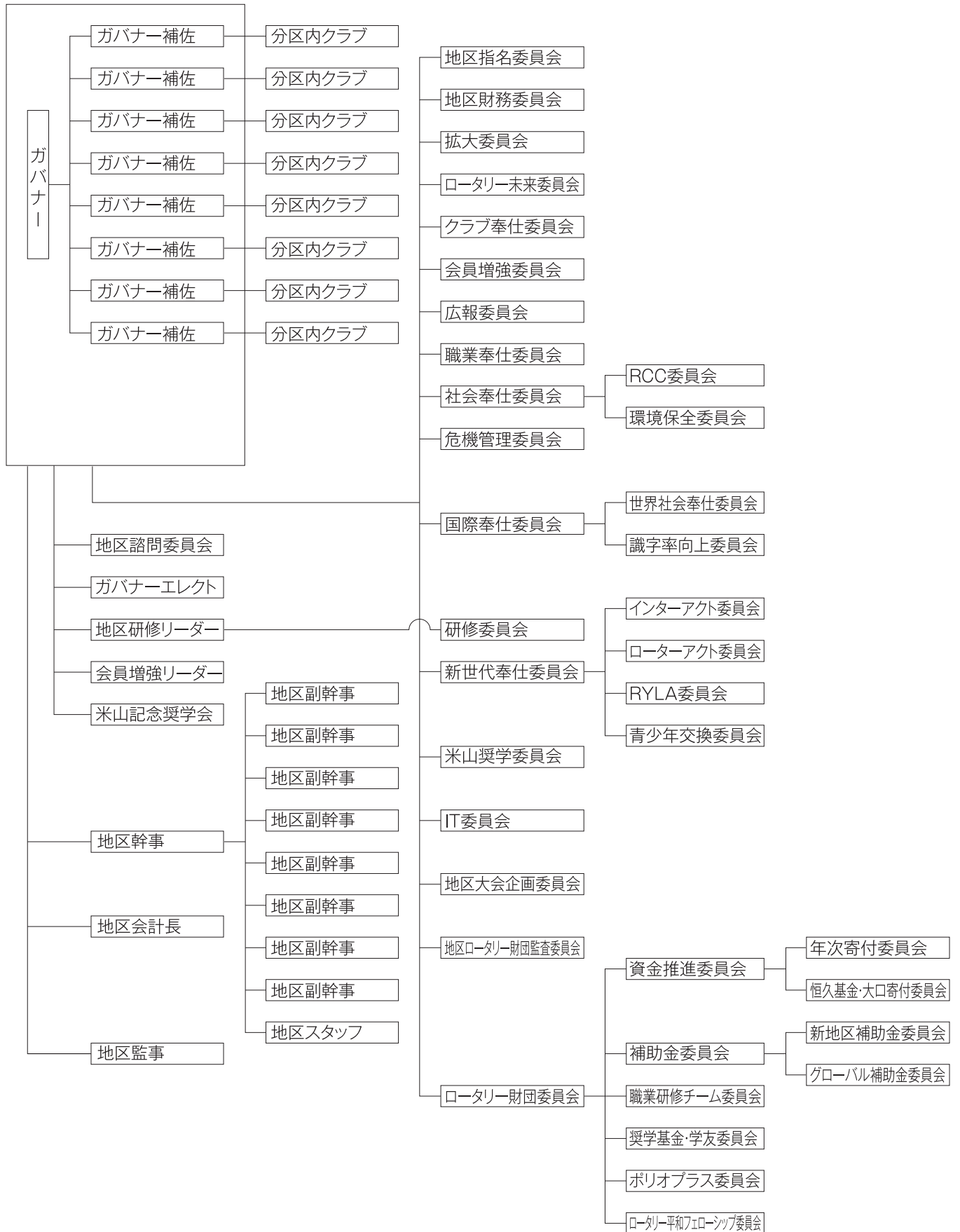

インターアクトクラブ・IAC (Interact Clubs)

2011年2月1日現在

| クラブ名 | 提唱R.C. | 創立年月日 | 会員数 | 事務所所在地 |
|----------------|------------------|------------|-----|-----------------------------------|
| 豊川高等学校 | 豊川 | 1964.10. 9 | 13 | 〒442-0029 豊川市末広通1-37 |
| 豊田工業高等専門学校 | 豊田 | 1965. 1.25 | 13 | 〒471-8525 豊田市栄生町2-1 |
| 豊橋商業高等学校 | 豊橋 | 1965.10.16 | 30 | 〒440-0864 豊橋市向山町宮有地 |
| 岡崎城西高等学校 | 岡崎南 | 1967. 8.21 | 14 | 〒444-0942 岡崎市中園町川成98 |
| 名古屋 | 名古屋 | 1968. 6.15 | 2 | 〒461-0002 名古屋市中区代官町35-16 名古屋YMCA内 |
| 人間環境大学岡崎学園高等学校 | 岡崎 | 1971.11.27 | 21 | 〒444-0071 岡崎市稲熊町3-110 |
| 安城学園高等学校 | 安城 | 1977. 4. 1 | 21 | 〒446-0035 安城市小堤町4-25 |
| 修文女子高等学校 | 一宮北・一宮・尾西・一宮中央 | 1984. 9.14 | 11 | 〒491-0938 一宮市日光町6-1 |
| 光ヶ丘女子高等学校 | 岡崎東 | 1992.12.19 | 30 | 〒444-0811 岡崎市大西町奥長入52 |
| 阿久比高等学校 | 東知多 | 1994. 3. 6 | 13 | 〒470-2213 知多郡阿久比町阿久比尾社2-1 |
| 千種高等学校 | 名古屋名東 | 1995. 6.24 | 14 | 〒465-8507 名古屋市長区社台2-206 |
| 桜花学園高等学校 | 名古屋東・名古屋千種・名古屋昭和 | 1995. 7.11 | 51 | 〒466-0013 名古屋市長区区緑町1-7 |
| 誉高等学校 | 小牧 | 1998.11.22 | 13 | 〒485-0821 小牧市本庄郷浦2613-2 |
| 春日丘高等学校 | 春日井・名古屋城北・名古屋空港 | 2001. 4.28 | 22 | 〒487-8501 春日井市松本町1105 |
| 愛知啓成高等学校 | 稲沢 | 2009. 5.20 | 37 | 〒492-8218 稲沢市西町1-1-41 |
| 15クラブ | 提唱22ロータリークラブ | | 305 | |

ローターアクトクラブ・RAC (Rotaract Clubs)

2011年2月1日現在

| ローターアクトクラブ | 提唱・協力RC | 創立年月日 | 会員数 | 事務所所在地 |
|------------|----------------------------|------------|-----|--|
| 岡 崎 | 岡崎・岡崎南・ 岡崎東・岡崎城南 | 1969. 9.19 | 17 | 〒444-8611 岡崎市竜美南1-2 岡崎商工会議所5F 岡崎ロータリークラブ内 |
| 豊 橋 | 豊橋(協力RC注1) | 1975. 3. 6 | 12 | 〒440-0075 豊橋市花田町石塚42-1 豊橋商工会議所6F 豊橋ロータリークラブ内 |
| 田 原 | 田原(協力RC注2) | 1975. 5.30 | 14 | 〒441-3421 田原市田原町巴江12-1 華山会館3F 田原ロータリークラブ内 |
| 一 宮 | 一宮中央・一宮・ 一宮北・尾西 | 1975. 6. 5 | 10 | 〒491-8686 一宮市栄4-2-1 一宮商工会議所 一宮中央ロータリークラブ内 |
| 名古屋みなと | 名古屋みなと(協力RC注3) | 1976. 2. 6 | 9 | 〒450-6002 名古屋市中村区名駅1-1-4 名古屋マリオットアソシアホテル2222号室 名古屋みなとロータリークラブ内 |
| 江 南 | 江南 | 1979. 1.18 | 13 | 〒483-8205 江南市古知野町小金112 江南商工会議所1F 江南ロータリークラブ内 |
| 名古屋熱田 | 名古屋南・名古屋東南・ 名古屋瑞穂・名古屋名南 | 1984. 3.15 | 30 | 〒460-8608 名古屋市中区栄1-19-30 名古屋観光ホテル 名古屋南ロータリークラブ内 |
| 名古屋名城 | 名古屋名東(提唱RC*1) | 1995. 6.30 | 15 | 〒460-0008 名古屋市中区栄4-6-5 丸越ビル6F 名古屋北ロータリークラブ内 |
| 豊田広域 | 豊田・豊田西・豊田東・ 豊田三好・豊田中 | 2007. 6.24 | 11 | 〒471-0034 豊田市小坂本町1-4-12 梅村ビル1階 豊田ロータリークラブ内 |
| 9クラブ | | | 131 | |

* 1 名古屋名城ローターアクトクラブの主管は名古屋北、名古屋東、名古屋守山、名古屋和合、名古屋名東、名古屋名北、名古屋千種、名古屋昭和、名古屋錦、名古屋東山、名古屋葵の順となる。2順目、2010年度の主管は名古屋名東、副主管が名古屋名北、2011年度は、主管が名古屋名北、副主管が名古屋千種という順にて主たる運営をする。

(協力RC注1) 豊橋北、豊橋南、豊橋ゴールデン、豊橋東

(協力RC注2) 田原パシフィック

(協力RC注3) 名古屋西

地区RYLAセミナー開催状況

2011年2月1日現在

| 回数 | 開催期日 | 地区RYLA委員長 | 担当分区 (ホストクラブ) | テーマ | 開催場所 | 回数 | 開催期日 | 地区RYLA委員長 | 担当分区 (ホストクラブ) | テーマ | 開催場所 |
|----|-----------------|--------------------|------------------|---------------------|-----------------------|----|------------------|------------------|------------------|-------------------------------|------------------|
| 1 | 1993 3/14 | 北 秀之 (春日井) | 西三河中 (岡崎東) | 歴史に学ぶ | 岡崎信用金庫本店 大樹寺 | 12 | 2004 5/15・16 | 金子 利夫 (知立) | 西三河 (知立) | 青春の声を 聞かせましょう! | 知立文化会館 |
| 2 | 1994 3/19・20 | 北 秀之 (春日井) | 東尾張 (春日井) | 21世紀にはばたけ… 青少年 | 愛知県労働者 研修センター | 13 | 2004 11/27・28 | 岩瀬淳一郎 (豊川) | 東三河 (豊川) | 見つめ直そうマナーと言葉 -大人の常識と若者の常識- | 豊川閣妙厳寺 |
| 3 | 1995 3/18・19 | 岡戸 麻一 (東知多) | 南尾張 (東知多) | 友達になろう | 愛知県美浜 少年自然の家 | 14 | 2006 3/25・26 | 早川 佳教 (知多) | 南尾張 (知多) | 「夢」 | 愛知県美浜 少年自然の家 |
| 4 | 1996 3/16・17 | 岡部 快圓 (名古屋大須) | 西名古屋 (名古屋大須) | 自然に学ぼう | 愛知県 青少年公園 | 15 | 2007 3/24・25 | 熊澤 勝則 (尾張中央) | 西尾張 (尾張中央) | 「将来の日本」 | 愛知県労働者 研修センター |
| 5 | 1997 3/15・16 | 野村 重彦 (刈谷) | 西三河 (刈谷) | 救え・地球を | 愛知県 青少年公園 | 16 | 2008 2/23・24 | 坂田 憲治 (名古屋東山) | 東名古屋 (名古屋東山) | 「自立」 -守・破・離- | 愛知県労働者 研修センター |
| 6 | 1998 4/4・5 | 石田 喜運 (豊橋ゴールデン) | 東三河 (豊橋ゴールデン) | 新世紀と国際交流 | ホリデイ・イン・ クラウンプラザ豊橋 | 17 | 2008 11/8・9 | 牧野 正高 (岡崎城南) | 西三河中 (岡崎城南) | 「絆」 家族とは、友人とは | 愛知県岡崎 青年の家 |
| 7 | 1999 3/13・14 | 林 正彦 (尾西) | 西尾張 (尾西) | 今、子供たちが危ない | 愛知県美浜 少年自然の家 | 18 | 2009 11/14・15 | 犬東 敏彦 (小牧) | 東尾張 (小牧) | 礼節 | 愛知県岡崎 青年の家 |
| 8 | 2000 3/25・26 | 中山 信夫 (名古屋千種) | 東名古屋 (名古屋千種) | 地域社会とわたし | 愛知県美浜 少年自然の家 | 19 | 2011 2/26・27 | 犬東 敏彦 (小牧) | 西名古屋 (名古屋中) | 夢をかたちに | 愛知県岡崎 青年の家 |
| 9 | 2001 3/17・18 | 加藤 鈴幸 (豊田西) | 西三河中 (豊田西) | 21世紀は新世代の あなたが主役 | 針ヶ谷研修センター 「つどいの丘」 | 20 | 2012 2/25・26 | 谷山 芳和 (豊田西) | 西三河 (三河安城) | 幸運は天から 降ってはこない | 愛知県岡崎 青年の家 |
| 10 | 2002 3/23・24 | 横山 邦晴 (尾張旭) | 東尾張 (尾張旭) | ネット社会の中の 私たち | 愛知県労働者 研修センター | 21 | 2013 | | 未定 | | |
| 11 | 2003 5/17・18 | 松井 善則 (名古屋瑞穂) | 西名古屋 (名古屋瑞穂) | 怖いおやじ、 優しいお母さん | 愛知県労働者 研修センター | 22 | 2014 | | | | |

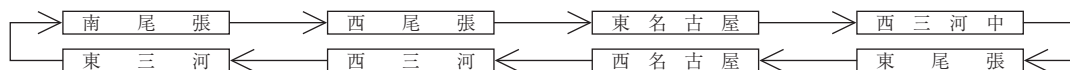

【RYLAセミナー：ホストクラブの奨励事項】

- 上記の順番で、RYLAセミナーのホストクラブとして選出・委嘱することが慣例化されています。

ロータリー地域社会共同隊・RCC (Rotary Community Corps)

2011年2月1日現在

| RCC | 提唱ロータリークラブ | 結成年月日 | 活動目的 | 隊員数 |
|-------------------------------|------------|------------|-----------|------|
| 豊橋RCC (TEC) | 豊 橋 | 1933.1.26 | 「青少年」健全育成 | 74 |
| 半田RCC半田教育サークル (HEC) | 半 田 | 1993.12.2 | 「青少年」健全育成 | 15 |
| 豊橋ゴールデンRCC | 豊橋ゴールデン | 1996.4.1 | 高校生ボランティア | 14 |
| 名古屋守山RCC | 名古屋守山 | 1996.9.19 | 民間ボランティア | 1045 |
| 岡崎少年野球サークルRCC | 岡崎東 | 1997.1.23 | 「青少年」健全育成 | 580 |
| 常滑ハートケアサークルRCC | 常 滑 | 1997.4.4 | 「青少年」健全育成 | 20 |
| 安城少年野球サークルRCC | 安 城 | 1997.10.17 | 「青少年」健全育成 | 30 |
| 半田国際交流ネットRCC | 半 田 | 2000.3.13 | 国際交流 | 12 |
| 長瀬楽人会RCC | 岡崎東 | 2002.2.12 | 伝承 | 49 |
| 半田災害支援ボランティア コーディネーターの会RCC | 半田南 | 2004.4.23 | 災害支援 | 93 |
| 「子ども歌舞伎」RCC | 豊田西 | 2007.3.12 | 伝承 | 20 |
| 樹木医カシナガ消防団RCC | 名古屋千種 | 2008.5.5 | 森林保全 | 10 |
| 愛知池友の会 | 名古屋東山 | 2010.10.9 | 環境保全 | 10 |

地区大会開催状況

| 年 度 | 開催年月日 | 担当分区 | ホストクラブ | 会 場 | ガバナー |
|----------|-----------------|------|--------|----------------------------|-------|
| 1991～'92 | '92. 6. 6～7 | 西名古屋 | 名古屋みなと | 名古屋国際会議場 | 加納 泉 |
| '92～'93 | '92. 11. 22～24 | 東尾張 | 瀬 戸 | 瀬戸市体育館 | 神戸 政治 |
| '93～'94 | '93. 11. 6～8 | 西三河中 | 岡崎南 | 岡崎市総合体育館 | 宮地 信尚 |
| '94～'95 | '94. 10. 29～30 | 東名古屋 | 名古屋守山 | ホテルナゴヤキャッスル | 蜂谷 弘道 |
| '95～'96 | '95. 11. 11～12 | 南尾張 | 東 海 | 東海市民体育館 | 石川 和昌 |
| '96～'97 | '96. 10. 12～14 | 西尾張 | 稲 沢 | 稲沢市民会館 | 松本 宏 |
| '97～'98 | '97. 11. 8～10 | 東三河 | 田 原 | 飛鳥船上 | 犬飼 栄輝 |
| '98～'99 | '98. 11. 21～23 | 西名古屋 | 名古屋東南 | 名古屋国際会議場 | 内藤 明人 |
| '99～2000 | '99. 10. 16～18 | 東尾張 | 犬 山 | 名鉄犬山ホテル、犬山市民文化会館 | 野村 重彦 |
| 2000～'01 | 2000. 11. 18～20 | 東名古屋 | 名古屋和合 | ウェスティンナゴヤキャッスル | 福田 清成 |
| '01～'02 | '01. 11. 17～19 | 西三河 | 碧 南 | 碧南市臨海体育館 | 太田賢太郎 |
| '02～'03 | '02. 11. 16～18 | 南尾張 | 半田南 | ウェスティンナゴヤキャッスル | 岡部 快圓 |
| '03～'04 | '03. 11. 8～9 | 西尾張 | 尾 西 | ウェスティンナゴヤキャッスル | 豊島 徳三 |
| '04～'05 | '04. 11. 13～14 | 東三河 | 豊橋南 | ホテルアソシア豊橋、アイプラザ豊橋 | 大島 宏彦 |
| '05～'06 | '05. 10. 22～23 | 西三河中 | 豊田西 | ホテルフォレスト、豊田スタジアム | 高橋 治朗 |
| '06～'07 | '06. 11. 18～19 | 西名古屋 | 名古屋中 | ウェスティンナゴヤキャッスル | 斎藤 直美 |
| '07～'08 | '07. 11. 17～18 | 東尾張 | 江 南 | 名鉄犬山ホテル、パークアリーナ小牧 | 江崎 柳節 |
| '08～'09 | '08. 11. 15～16 | 東名古屋 | 名古屋名東 | ウェスティンナゴヤキャッスル | 片山 主水 |
| '09～'10 | '09. 11. 7～8 | 東三河 | 豊 橋 | 名豊ビル、ホテルアークリッシュ豊橋、豊橋市総合体育館 | 大澤 輝秀 |
| '10～'11 | '10. 11. 20～21 | 西尾張 | あ ま | ウェスティンナゴヤキャッスル | 田嶋 好博 |
| '11～'12 | '11. 11. 19～20 | 西名古屋 | 名古屋瑞穂 | ウェスティンナゴヤキャッスル | 松前 憲典 |
| '12～'13 | '12. | 西三河 | 安城 | ウェスティンナゴヤキャッスル | 千田 毅 |
| '13～'14 | '13. | 南尾張 | | | |

地区協議会開催状況

| 年 度 | 開催年月日 | 担当分区 | ホストクラブ | 会 場 | ガバナー | エレクト |
|----------|-------------|------|---------|----------------|-------|-------|
| 1991～'92 | '92. 5. 8～9 | 西尾張 | 尾 西 | ホテルナゴヤキャッスル | 加納 泉 | 神戸 政治 |
| '92～'93 | '93. 5. 7～8 | 東三河 | 豊橋北 | ホリデイ・イン豊橋 | 神戸 政治 | 宮地 信尚 |
| '93～'94 | '94. 5. 7～8 | 南尾張 | 常 滑 | 常滑市文化会館 | 宮地 信尚 | 蜂谷 弘道 |
| '94～'95 | '95. 5. 20 | 西名古屋 | 名古屋東南 | ホテルナゴヤキャッスル | 蜂谷 弘道 | 石川 和昌 |
| '95～'96 | '96. 5. 12 | 東尾張 | 小 牧 | 小牧市民会館 | 石川 和昌 | 松本 宏 |
| '96～'97 | '97. 5. 24 | 東名古屋 | 名古屋名東 | ホテルナゴヤキャッスル | 松本 宏 | 犬飼 栄輝 |
| '97～'98 | '98. 5. 23 | 西三河中 | 豊田西 | 豊田市民文化会館 | 犬飼 栄輝 | 内藤 明人 |
| '98～'99 | '99. 5. 8 | 西名古屋 | 名古屋中 | 名古屋国際会議場 | 内藤 明人 | 野村 重彦 |
| '99～2000 | 2000. 4. 15 | 西尾張 | 名古屋清須 | ウェスティンナゴヤキャッスル | 野村 重彦 | 福田 清成 |
| 2000～'01 | '01. 4. 14 | 南尾張 | 東知多 | 名古屋国際会議場 | 福田 清成 | 太田賢太郎 |
| '01～'02 | '02. 4. 13 | 西名古屋 | 名古屋瑞穂 | 名古屋国際会議場 | 太田賢太郎 | 岡部 快圓 |
| '02～'03 | '03. 4. 27 | 東三河 | 豊橋ゴールデン | ホテル日航豊橋 | 岡部 快圓 | 豊島 徳三 |
| '03～'04 | '04. 4. 18 | 東尾張 | 春日井 | ウェスティンナゴヤキャッスル | 豊島 徳三 | 大島 宏彦 |
| '04～'05 | '05. 5. 8 | 西三河 | 西 尾 | ウェスティンナゴヤキャッスル | 大島 宏彦 | 高橋 治朗 |
| '05～'06 | '06. 4. 16 | 東名古屋 | 名古屋名北 | ウェスティンナゴヤキャッスル | 高橋 治朗 | 斎藤 直美 |
| '06～'07 | '07. 5. 6 | 西三河中 | 豊田東 | ウェスティンナゴヤキャッスル | 斎藤 直美 | 江崎 柳節 |
| '07～'08 | '08. 4. 13 | 西尾張 | 一 宮 | ウェスティンナゴヤキャッスル | 江崎 柳節 | 片山 主水 |
| '08～'09 | '09. 4. 19 | 西名古屋 | 名古屋名駅 | 名古屋国際会議場 | 片山 主水 | 大澤 輝秀 |
| '09～'10 | '10. 4. 18 | 東三河 | 豊橋北 | ホテル日航豊橋 | 大澤 輝秀 | 田嶋 好博 |
| '10～'11 | '11. 4. 16 | 南尾張 | 知 多 | ウェスティンナゴヤキャッスル | 田嶋 好博 | 松前 憲典 |
| '11～'12 | '12. 4. 15 | 東名古屋 | 名古屋千種 | ウェスティンナゴヤキャッスル | 松前 憲典 | 千田 毅 |
| '12～'13 | '13. | 西三河 | | | | |

※注) 原則：尾張地区・名古屋地区・三河地区を順繰るものとする 当該地区内においても各分区を順繰り交互に当たる
分区内においては概ね創立順とする

クラブ計画書作成要領

(2011-2012年度 国際ロータリー第2760地区)

| | クラブの沿革・事務所・例会・会員状況 | ロータリー財団・米山寄与状況 |
|-----------------|--|---|
| クラブ 報告 関係 | 1. クラブ創立年月日・RI加盟承認年月日 2. 特別代表名・スポンサークラブ名 3. クラブ事務所・所在地・郵便番号・電話・FAX 4. クラブ例会場・所在地・郵便番号・電話・FAX 5. クラブ例会・時間・所在地域(略地図) 6. 正会員数 (4月1日現在) 名 7. 名誉会員 (4月1日現在) 名 計 名 | 1. クラブ会員最年長者 (4月1日現在) 才 2. クラブ会員最年少者 (4月1日現在) 才 3. クラブ会員平均年齢 (4月1日現在) 才 4. 過去3年間の平均出席率 % 5. 過去3年間の会員増強の推移 名 6. ロータリー財団寄与累計額 (4月1日現在) 円 一人当たりの寄与額 \$ 7. 「財団の友」会員 (4月1日現在) 名 8. ポール・ハリス・フェロー数 (4月1日現在) 名 9. マルチプル・ポール・ハリス・フェロー (4月1日現在) 名 10. ベネファクター(恒久基金) (4月1日現在) 名 11. 大口寄付者数 (4月1日現在) 名 12. 米山功労者数 (4月1日現在) 名 13. 出席率2010年7月～2011年6月期間の月別出席率 % (公式訪問の早いクラブは記入可能月までで良い) |
| | クラブ会員人事・主要行事状況 | クラブ委員会組織及び事業計画状況 |
| 事業 計画 関係 | 1. クラブ役員理事及び委員会構成 2. 会員名簿一覧表(記載要領下記) 姓名・生年月日・入会年月日・所属委員会 勤務先及び役職名・職業分類・住所～電話番号 3. クラブ会長の年度計画及び目標の重点 4. クラブ細則及び内規の変更・追加事項 5. 2010～2011年度決算書及び2011～2012年度予算書 6. クラブ行事一覧表(プログラム) 7. 例会・理事会・クラブ協議会・クラブフォーラム 年次総会・創立記念日・月または週間行事 インフォーマル・ディスカッション・ミーティ ング・家族会等 | A クラブ奉仕委員会 (クラブ管理運営) 1. 出席委員会 2. 会場運営委員会 (プログラム) 3. クラブ情報委員会 (会報・広報・雑誌) 4. ニコボックス委員会 5. 親睦活動委員会 (ロータリー家族) 6. 研修委員会 (ロータリー情報) 7. 会員増強委員会 (会員選考・職業分類) B 職業奉仕委員会 C 社会奉仕委員会(RCC・環境保全) D 国際奉仕委員会(WCS・識字率向上) E 新世代奉仕委員会 1. インターアクト委員会 2. ローターアクト委員会 3. RYLA 4. 青少年交換 F ロータリー財団委員会 G 米山奨学委員会 ※以上のほか、特別委員会のある場合は併せてご記入下さい。 |

公式訪問前に提出願いたい書類について

| | 提出書類 | 作成部数 | 摘要 |
|----------|--|------|---|
| 事業 計画 | 1. 効果的なロータリークラブを計画するための指標(クラブ会長要覧P118～124) | 3部 | 7月8日までにガバナー補佐事務所宛に3部をご送付下さい。 (ガバナー補佐は最後のページにサインをし、1部をガバナー補佐事務所控えとして、2部を7月15日迄にガバナー事務所へ送付下さい。) |
| | 2. クラブ計画書 | 4部 | 7月15日迄にガバナー事務所宛に3部、ガバナー補佐事務所宛に1部を送付下さい。 |
| | 3. ガバナー補佐訪問報告書用紙 | 2部 | あらかじめ決められた期日までに所定事項をご記入の上、ガバナー事務所宛に1部、ガバナー補佐事務所宛に1部を送付下さい。 (ガバナー補佐はガバナー補佐訪問終了後に所見をご記入の上、1部をガバナー補佐事務所控えとして、2部をガバナー事務所へ送付下さい。) |

クラブ定例報告案内

2011-2012年度

| 期 日 | 事 由 | 報 告 用 紙 | 報 告 先 | 部 数 |
|-----------------------------|---|----------------------------------|---|------------------|
| 毎月10日までに 必着のこと | 会員増強報告 | 7月1日ガバナー事務所より送付される。 | ガバナー事務所 | 1 |
| 毎月15日までに 必着のこと | 出席記録 | 7月1日ガバナー事務所より送付される。 | ガバナー事務所 | 1 |
| 7月1日及び 1月1日現在を 報告すること | 半期報告 | 国際ロータリー事務局より送付される。 | 1. 国際ロータリー日本事務局 2. ガバナー事務所 3. RI日本事務局財務長代理 | 1 1 1 |
| 月 日 | 次年度会長ならびに 幹事報告 | 国際ロータリー事務局より送付される。 (*注1) | 1. 国際ロータリー事務局 2. ガバナー事務所 3. ガバナーエレクト事務所 | 該当部数 |
| 月 日 | 国際ロータリー国際大会 出席代表信任状 証明書 | 国際ロータリー事務局より送付される。 (公式名簿記載資料) | ガバナーエレクト事務所 | 1 |
| その都度 | 入会・退会・変更 (種類・分類・住所)届 | 書式は国際ロータリー日本事務局 より入手する。 | 1. 国際ロータリー日本事務局 2. ガバナー事務所 | 1 1 |
| | 例会日時・例会場 事務所等の変更 | 随 意 | 1. 国際ロータリー事務局 2. ガバナー事務所 3. ロータリーの友事務所 4. 近隣ロータリークラブ | 1 1 1 1 |
| | 新ポールハリス・フェロー および米山功労者の誕生 クラブ会員の計報 | 随 意 | ガバナー事務所 | 1 |

(*注1) 2010-11年度はRIウェブサイトの会員アクセスよりオンラインでの報告。今後もオンラインでの報告となる見込みですが、RIの決定によります。

各負担金・寄付金送金案内

2011-2012年度

| 区 分 | 内 訳 | 金額 (円) 送金方法 | 送 金 先 注(1) | 備 考 |
|---------------|-----------------|----------------------|---|------|
| 国際ロータリー 関係 | 人頭分負担金 注(2) | \$ 51.00 2回分納 | 国際ロータリー日本事務局 | 円/\$ |
| | 規定審議会分負担金 | \$ 1.00 年1回 | 〃 | |
| | (ザ・ロータリアン購読料) | \$ 24.00 2回分納) | 〃 | |
| 地 区 関 係 | 地区資金 | 9,000円 2回分納 | 地 区 会 計 長 | |
| | 地区事業資金 | 5,000円 〃 | | |
| | 地区大会協力金 | 5,000円 上期一括納入 | | |
| | ガバナー月信購読料 | 3,000円 2回分納 | | |
| | 小 計 | 22,000円 | | |
| 全 国 関 係 | ロータリー財団寄付 注(3) | (\$ 100) 年次寄付年間目標額 | 公益財団法人ロータリー日本財団 国際ロータリーのロータリー財団 (財)ロータリー米山記念奨学会 ロータリーの友事務所 | |
| | 米山奨学会寄付 | (5,000) 普通寄付年間目標額 | | |
| | ロータリーの友購読料 注(4) | 2,520 2回分納 | | |

注 (1) 上記送付先(銀行口座・宛名)については、60頁記載の関係事務所欄をご参照下さい。

(2) 比例人頭分負担金

| | | | |
|---------------|---------------|-----------------|---------------|
| 1月1日入会者 | \$ 25.00 | 7月1日入会者 | \$ 25.50 |
| 1月2日～2月1日入会者 | \$ 25.00×5/6※ | 7月2日～8月1日入会者 | \$ 25.50×5/6※ |
| 2月2日～3月1日入会者 | \$ 25.00×4/6※ | 8月2日～9月1日入会者 | \$ 25.50×4/6※ |
| 3月2日～4月1日入会者 | \$ 12.50 | 9月2日～10月1日入会者 | \$ 12.75 |
| 4月2日～5月1日入会者 | \$ 25.00×2/6※ | 10月2日～11月1日入会者 | \$ 25.50×2/6※ |
| 5月2日～6月1日入会者 | \$ 25.00×1/6※ | 11月2日～12月1日入会者 | \$ 25.50×1/6※ |
| 6月2日～6月30日入会者 | なし | 12月2日～12月31日入会者 | なし |

※1月に届く半期報告書記載のAmount Billedの金額をご参照下さい。

(3) 寄付によって送金先が異なりますのでご留意下さい。

[年次寄付、ポリオプラス、マッチング・グラントとグローバル補助金の提唱者負担分寄付、その他使途指定寄付]

⇒公益財団法人ロータリー日本財団

[恒久基金、冠名基金、遺贈友の会、プロジェクトの返金、慈善年金など]

⇒国際ロータリーのロータリー財団

(4) ロータリーの友の購読料はロータリーの友事務所より、請求をお受け取りの後、お振り込み下さい。

2011-2012年度 国際ロータリー関係・地区事務所

| 事務所名 | 所在地 | 代表者又は責任者 | | TEL&FAX&MAIL | 取引銀行・口座番号 |
|--|--|--|--|---|---|
| | | 役職 | 氏名 | | |
| 国際ロータリー世界本部 | Rotary International One Rotary Center. 1560 Sherman Avenue Evanston, Illinois 60201-3698 U.S.A | 会長 | Kalyan Banerjee | 1-847-866-3000 FAX328-8554 FAX328-8281 | |
| ガバナー会 | 〒105-0011 東京都港区芝公園2-6-15 黒龍芝公園ビル4F | 議長 | 片倉 章雄 | 03-3433-6497 FAX03-3433-7395 | みずほ銀行 浜松町支店 (普)1355001 |
| 国際ロータリー日本事務局 奉仕室 財団室 経理室 資料室 | 〒115-0045 東京都北区赤羽2-51-3 NS3ビル1F | 事務局長 室長 室長 室長 シニアアドバイザー | 大島 四郎 大木 光男 清水 優季 斎藤 愛子 森 智洋 | (奉) 03-3903-3161 (財) 03-3903-3192 (経) 03-3903-3183 (資) 03-3903-3194 FAX03-3903-3781 | ◎国際ロータリー関係 三井住友銀行 新宿通支店(普)6733244 名義:国際ロータリー日本事務局 事務局長 大島四郎 ◎ロータリー財団関係 三井住友銀行 本店営業部(普)2311357 名義:国際ロータリー日本事務局 ◎公益財団法人ロータリー日本財団関係 三井住友銀行 赤羽支店(普)3978101 名義:公益財団法人ロータリー日本財団 |
| 財団法人ロータリー 米山記念奨学会 | 〒105-0011 東京都港区芝公園2-6-15 黒龍芝公園ビル3F | 理事長 | 板橋 敏雄 (足利東) | 03-3434-8681 FAX03-3578-8281 | 三井住友銀行 京橋支店 (普)0920373 |
| ロータリー文庫運営委員会 | 〒105-0011 東京都港区芝公園2-6-15 黒龍芝公園ビル3F | 委員長 | 新藤 信之 (東京立川におし) | 03-3433-6456 FAX03-3459-7506 | みずほ銀行 浜松町支店 (普)1252741 |
| 一般社団法人 ロータリーの友事務所 | 〒105-0011 東京都港区芝公園2-6-15 黒龍芝公園ビル4F | 委員長 | 安平 和彦 (姫路) | 03-3436-6651 FAX03-3436-5956 | 三井住友銀行 浜松町支店 (普)7450015 名義:一般社団法人 ロータリーの友事務所 |
| 国際ロータリー第2760地区 ガバナー事務所 | 〒460-0003 名古屋市中区錦2-15-15 豊島ビル3F | ガバナー | 松前 憲典 (一宮中央) | 052-203-2760 FAX052-253-5730 MAIL: governor11-12@rotary2760.org | 三菱東京UFJ銀行 名古屋営業部 (普)0281050 R1第2760地区 2011-12ガバナー事務所 地区会計長 大森 進 |
| | | 地区幹事 | 長谷川正己 (一宮中央) | | |
| | | 地区会計長 | 大森 進 (一宮中央) | | |
| | | <財団担当> | | 052-211-2760 FAX052-211-0230 MAIL: fbranch@rotary2760.org | |
| <米山・青少年交換担当> | | 052-228-0808 FAX052-211-0230 MAIL: ybranch@rotary2760.org(米山) MAIL: yebranch@rotary2760.org(青少年交換) | | | |
| 国際ロータリー第2760地区 ガバナーエレクト事務所 | 〒460-0003 名古屋市中区錦2-15-15 豊島ビル3F | ガバナー エレクト | 千田 毅 (名古屋東) | 052-201-2760 FAX052-201-1670 MAIL: governor12-13@rotary2760.org | |
| | | 12-13年度 地区幹事 | 柳澤 幸輝 (名古屋東) | | |

● 地区委員会・クラブ委員長会議等の開催要項 ●

1. 開催

地区委員会は適宜、クラブ委員長会議（別にセミナー開催のときはこれを含め）は年に1度以上開催のこと

2. 開催通知

- ・開催通知・案内等書面により通知のこと
- ・ガバナー・委員長連名のこと
- ・開催内容（議題・開催内容）を記載のこと
- ・必要に応じ地区広報委員会・報道機関へ連絡手配のこと

3. 開催場所等手配

- ・地区委員会の開催場所は原則ガバナー事務所会議室のこと
- ・クラブ委員長会議等は地区委員会で手配のこと

4. 費用負担

- ・地区委員会の運営費は、各委員会予算額以内のこと
- ・セミナー・クラブ委員長会議等の登録料は最少額で設定のこと

5. その他

- ・原則として、招集通知・出席回答・会場手配・会場準備・当日受付等は全て委員会（委員長所属のクラブのホストが一般的）で担当する
- ・ガバナー事務所へは必ず開催書面（1通）送付Faxのこと
カウンセラー・担当関連ガバナー補佐および担当地区副幹事には別途送付・Faxのこと
- ・封筒（大）・出席カード等はガバナー事務所に用意
- ・レターヘッドは年度当初にガバナー事務所より各委員長に配布する
- ・地区委員会の初回はガバナー・地区幹事原則出席担当ガバナー補佐・担当地区副幹事は毎回出席初回以降の地区委員会にガバナーの出席が必要なときは事前にその旨連絡のこと
クラブ委員長会議はガバナー・ガバナー補佐全員・地区幹事・担当副幹事出席

● ガバナー事務所の機能とガバナー事務所会議室利用方法について ●

執務時間

月曜日～金曜日（土・日・祝休）の10：00～17：00

機能

1. 地区委員会開催案内の発信

地区委員会、クラブ委員長会議等開催案内のメール発信について引受可能。
但し、出欠回答先および登録料振込先は委員長宛として下さい。

2. 出席カードの手配

出席者名を1週間前までにMUカードフォーマット（エクセル）で必ず提出して下さい。

3. 地区資料&寄贈蔵書保管及び閲覧

4. その他

（問合せについては、P.60記載の各担当連絡先へお願い致します。）

【ロータリー財団関連】

- 1) 国際親善奨学生の募集に関する相談及び書類作成
- 2) RI本部から来る書類の翻訳及びRI本部へ送る書類作成等
- 3) 財団に関する質問に対する調査及び報告書作成等
- 4) 財団の行事に関する書類作成・受付などの補助等
- 5) 財団学友会の名簿管理
- 6) その他付随する業務

【米山奨学会関連】

- 1) 米山奨学生選考の書類作成・試験会場手伝い等
- 2) 米山奨学生の行事に関する書類作成・名札作成・受付手伝い等
- 3) 米山奨学生に関する質問・相談・各クラブへの補助業務等

【青少年交換関連】

青少年交換に関する事務補助

ガバナー事務所会議室利用法

◆利用可能時間（原則）月曜日～金曜日 10：00～18：00

※金曜日18：30～ 中部名古屋みらいRCが例会で使用

◆収容人数 40名程度

◆申し込み方法 お電話にてご利用日が空いているかご確認の上、申込書に必要事項を記入いただき、ガバナー事務所まで、FAX送信下さい。

受付順となっておりますので、ご予約が決まり次第お早めにお申込み下さい。

◆利用方法(手順)

入室時：豊島ビル1F北側防災センターで、管理ノートに入室時間及び氏名を記入し、管理人より、会議室の鍵を受け取る。

退出時：会議終了後、机・椅子は元の形にし、照明・空調のOFFを確認し、管理ノートに退出時間及び氏名を記入し、管理人に会議室のカギを渡す。

◆注意事項

お茶等は各自で持参すること。
持参品は、必ず持って帰ること。

2011-12年度RI会長賞

会員増強とロータリー財団への継続的支援の両方が重要であることを強調するため、私は、2011-12年度会長賞の受賞基準を以下の通り定めました。これらの活動と基準は、RI長期計画の優先項目と目標（クラブの強化、人道的奉仕の増加、公共イメージの向上）を支えるものです。

受賞資格を得るには、ロータリー財団の要件と会員増強の要件の両方を満たす必要があります。これらの目標を達成し、受賞資格を満たしたすべてのクラブと地区には、私の署名が入った表彰状が贈られます。さらに、これらのクラブと地区のうち、上位15のクラブと地区には、バンコクで開催される2012年RI国際大会の壇上で表彰状の贈呈を受ける資格が与えられます。

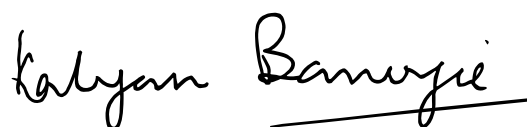

2011-12年度国際ロータリー会長
カルヤン・バネルジー

クラブの表彰

クラブの表彰には、ロータリー財団への寄付に関連する2つの要素、ならびに会員増強に関連する4つの要素が含まれています。要件を満たし、**地区ガバナーによる証明を受けたクラブ**に表彰状が贈られます。クラブは、**2012年4月6日**までに、地区ガバナーに結果を提出する必要があります。

- 年次プログラム基金への100%の参加（2011年7月1日から2012年3月31日までの間に、すべての正会員が個人的にいくらかの金額を寄付）
- 年次プログラム基金へのクラブの寄付において、少なくとも一人あたり平均100米ドル¹
- 少なくとも会員を1名純増させる
- 少なくとも85%の会員維持率を保つ²

以下の中から**2つ**の目標を達成

- 女性会員を、クラブ総会員数の2%相当増加させる
- 若年層の会員（45歳以下）を、クラブ総会員数の2%相当増加させる
- RIまたはロータリー財団の学友を1名以上入会させる
- 会員基盤の多様性を増す（職業、性別、年齢など）

地区の表彰

地区の表彰には、ロータリー財団への寄付に関連する1つの要素、ならびに会員増強に関連する4つの要素が含まれています。全要件を満たした地区には表彰状が贈られます。地区ガバナーは、**2012年4月10日**までに、地区の結果、ならびに自らが証明したクラブの結果をRIに提出しなければなりません。

クラブの結果を証明し、地区の結果を算出するには、3月31日以降にガバナーが「会員アクセス」にログインし、クラブ会員数、一人あたりの寄付額が記載された月次寄付報告書、EREY報告書を引き出して、各正会員の寄付を確認する必要があります。証明書式は、**RIのウェブサイト（www.rotary.org）**からご入手いただけます。

- 地区における年次プログラム基金への寄付が、一人あたり平均100米ドル以上¹

または

- 年次プログラム基金への寄付に100%のクラブが参加
- 既存クラブの50%において少なくとも会員を1名純増させる²

または

- 地区内のクラブ数と等しい数だけ会員数を純増させる²
- 既存クラブの75%において少なくとも85%の会員維持率を保つ²

- 少なくとも1つの新クラブを結成する(ロータリーEクラブを含む)
- 会員数25名未満のクラブの数を5%減少させる

上位入賞の地区とクラブ

上位15地区と上位15クラブは、タイのバンコクで開催される2012年RI国際大会(5月6～9日)の壇上で表彰されます。国際大会での表彰資格を得るには、地区がクラブの結果を証明し、地区の結果とともに、**2012年4月10日(火)**までにRIに提出する必要があります。

その後、RIが上位15地区(ゾーンにつき1地区まで)、および以下の各規模のクラブからそれぞれ上位3クラブ(ゾーンにつき1クラブまで)を決定します。

クラブの規模

- 会員数10名以下
- 会員数11～24名
- 会員数25～50名
- 会員数51～100名
- 会員数101名以上

すべてのクラブと地区の結果は、国際ロータリーとロータリー財団がその正当性を確認します。

RIは、最も成績の高かった上位3地区の2011-12年度地区ガバナー、および各規模のクラブからそれぞれ最も成績の高かった1クラブの2011-12年度クラブ会長(合計5名のクラブ会長)の大会登録料、旅費、宿泊費、妥当な食費を負担いたします。ただし、配偶者の出席費用はRIから支払われません。

国際大会の壇上で表彰される残りの12地区と10クラブの出席費用(国際大会登録料、旅費、宿泊費、妥当な食費)は、国際ロータリーから支払われません。

- 1 2012年3月31日時点における年度の年次プログラム基金への寄付、および2011年7月1日時点の会員数(10月31日までに入手可能)に基づく。
- 2 2011年7月1日時点の会員数・クラブ数に基づく。

ガバナー事務所役割分担表

| 役割 | 事業分担 | 担当地区副幹事 | 担当地区スタッフ |
|----------------|---|--------------------------|----------|
| ガバナー直属関係 | ガバナー同行が義務付けられる諸行事、会議への出席 | 地区幹事 長谷川 正己 | |
| ガバナー関係 | 地区諮問委員会、指名委員会関係及びパストガバナーとの渉外、RI表彰 | | |
| ガバナー補佐関係 | ガバナー補佐との渉外 | | |
| 地区内クラブ関係 | 地区内クラブとの渉外 | | |
| 地区委員会関係 | 地区委員会との渉外、地区委員選考 | | |
| 地区行事関係 | ガバナー補佐会議、PETS、地区協議会、地区大会に関する渉外 | | |
| 事務局総括 | 事務局事務に関するすべての業務 | | |
| 公式訪問 | 公式訪問のスケジュール作成とクラブへの連絡、RIへの報告 地区内クラブとの調整、ガバナー補佐との連携など | 地区副幹事 松岡 正浩 | |
| 地区委員会関係 | 新世代奉仕委員会【インターアクト委員会、ローターアクト委員会 RYLA委員会、青少年交換委員会】 | | |
| 担当分区 | 南尾張分区 | | |
| 地区総務関係 | 地区内クラブ出席報告の集計とRIへの報告 | 地区副幹事 小島 三男 | 長橋 國和 |
| 地区委員会関係 | 米山奨学委員会 | | |
| 担当分区 | 西尾張分区 | | |
| 地区事業関係 | ガバナー月信の編集、発刊、配布、地区便覧の編集、発行 | 地区副幹事 森 俊一郎 | 森 眞 |
| 地区行事関係 | 会員増強セミナーに関する渉外 | | |
| 地区委員会関係 | クラブ奉仕委員会、会員増強委員会、広報委員会 | | |
| 担当分区 | 東尾張分区 | | |
| 地区行事関係 | 地区大会に関する渉外、地区指導者育成セミナーに関する渉外 | 地区副幹事 倉地 伸幸 | 永田 正 |
| 地区委員会関係 | 社会奉仕委員会【RCC委員会、環境保全委員会】 | | |
| 担当分区 | 西名古屋分区 | | |
| ガバナー関係 | 地区諮問委員会設営、記録、議事録 | 地区副幹事 石原 稔久 | |
| 地区委員会関係 | 拡大委員会、ロータリー未来委員会、危機管理委員会、IT委員会 | | |
| 担当分区 | 東名古屋分区 | | |
| 地区委員会関係 | ロータリー財団委員会、ロータリー財団監査委員会、 【資金推進委員会(年次寄付委員会、恒久基金・大口寄付委員会)、補助金委員会(新地区補助金委員会、 グローバル補助金委員会)、職業研修チーム委員会、奨学金基金・学友委員会、ポリオプラス委員会、 ロータリー平和フェロシップ委員会】 | 地区副幹事 白木 公明 | 高井 光信 |
| 担当分区 | 東三河分区 | | |
| 地区行事関係 | PETS、地区チーム研修セミナーなど会議の設営、渉外 | 地区副幹事 鹿島 兼一 | 谷 進 |
| 地区委員会関係 | 国際奉仕【世界社会奉仕委員会、識字率向上委員会】 | | |
| 担当分区 | 西三河中分区 | | |
| ガバナー補佐関係 | ガバナー補佐会議の設営、記録 | 地区副幹事 西岡 則男 | 猪子 裕史 |
| 地区行事関係 | 地区協議会(地区協議会のための指導者会議含む)に関する渉外 | | |
| 地区委員会関係 | 職業奉仕委員会、研修委員会 | | |
| 担当分区 | 西三河分区 | | |
| 事務局財務統括 | 事務局会計の管理運用 | 地区会計長 大森 進 | |
| 地区事務所 | 地区事務所の会計管理 | | |
| 地区資金委員会 | 地区資金の運用・管理 | | |
| 地区・事務局 会計監査 | 総合的見地からの指導、助言、相談役 | 地区監事 小野木 宏 | |
| ガバナー事務局 | 事務所運営統括責任(地区副幹事補佐) | 事務局長 加藤 辰己 事務局員 鷹野 洋子 | |

活動費請求書

| | | | | | |
|-------------------|-----------|--|------|--|--|
| 請求者名 | (委員会・その他) | | | | |
| 代表 | (委員長・その他) | | | | |
| 行事名 | | | | | |
| 開催日時・場所 | | | | | |
| 主な出席者 | | | 出席者数 | | |
| 活動・事業内容 | | | | | |
| 支払い明細 (領収書等添付) | | | | | |
| 請求金額 | ¥ | | | | |
| 振込先銀行名 | | | 支店名 | | |
| 口座番号 | 普通・当座 | | | | |
| フリガナ | | | | | |
| 口座名義 | | | | | |

※各種請求は本紙をコピーしてご利用ください。

※支払い明細は必ず記録し、領収書などは行事内容がわかるものを添付してください。

送 金 案 内（上期・下期）

年 月 日に下記の通り送金いたしました。

ロータリークラブ

幹 事 名

| | | | |
|-----------------|-------------------|------------|----------|
| ★ 地区資金上期分 | @ 5, 000円 × _____ | 名分 = _____ | 円 |
| ★ 地区資金下期分 | @ 4, 000円 × _____ | 名分 = _____ | 円 |
| ★ 地区事業費上期分 | @ 2, 550円 × _____ | 名分 = _____ | 円 |
| ★ 地区事業費下期分 | @ 2, 450円 × _____ | 名分 = _____ | 円 |
| ★ 地区大会協力金通期分 | @ 5, 000円 × _____ | 名分 = _____ | 円 |
| ★ ガバナ一月信等協力金上期分 | @ 1, 500円 × _____ | 名分 = _____ | 円 |
| ★ ガバナ一月信等協力金下期分 | @ 1, 500円 × _____ | 名分 = _____ | 円 |
| <u>合 計</u> | | | <u>円</u> |

◆振込先 : 三菱東京UFJ銀行 名古屋営業部 (普) 0281050
 RI第2760地区 2011-12ガバナー事務所 地区会計長 おおもり すすむ 大森 進

◆会 員 数 : 上期…2011年7月1日現在の会員数(RIへの半期報告の会員数と一致)
 : 下期…2012年1月1日現在の会員数(")

◆送金締切 : 上期…2011年7月末日
 : 下期…2012年1月末日

※ ガバナー事務所 FAX : 052-253-5730

年 月 日

ガバナー事務所 宛
TEL 052-203-2760
FAX 052-253-5730

国際ロータリー 第2760地区
ガバナー事務所会議室 利用申込書

| | |
|--------------|-------|
| 委員会名 クラブ名 | |
| 申込者 | |
| 会議名 | |
| 開催日 | |
| 開催時間 | : ~ : |
| 出席予定者 | |
| その他 | |

<会議室利用について>

- ◆利用可能時間 (原則) 月曜日～金曜日 10:00～18:00
※金曜日18:30～ 中部名古屋みらいRCが例会で使用
- ◆収容人数 40名程度
- ◆申し込み方法 お電話にてご利用日が空いているかご確認の上、申込書に必要事項を記入いただき、ガバナー事務所まで、FAX送信下さい。
受付順となっておりますので、ご予約が決まり次第お早めにお申込み下さい。
- ◆利用方法(手順)
 - 入室時: 豊島ビル1F北側防災センターで、管理ノートに入室時間及び氏名を記入し、管理人より、会議室の鍵を受け取る。
 - 退出時: 会議終了後、机・椅子は元の形にし、照明・空調のOFFを確認し、管理ノートに退出時間及び氏名を記入し、管理人に会議室のカギを渡す。
- ◆注意事項
 - ①お茶等は各自で持参すること。
 - ②持参品は、必ず持って帰ること。

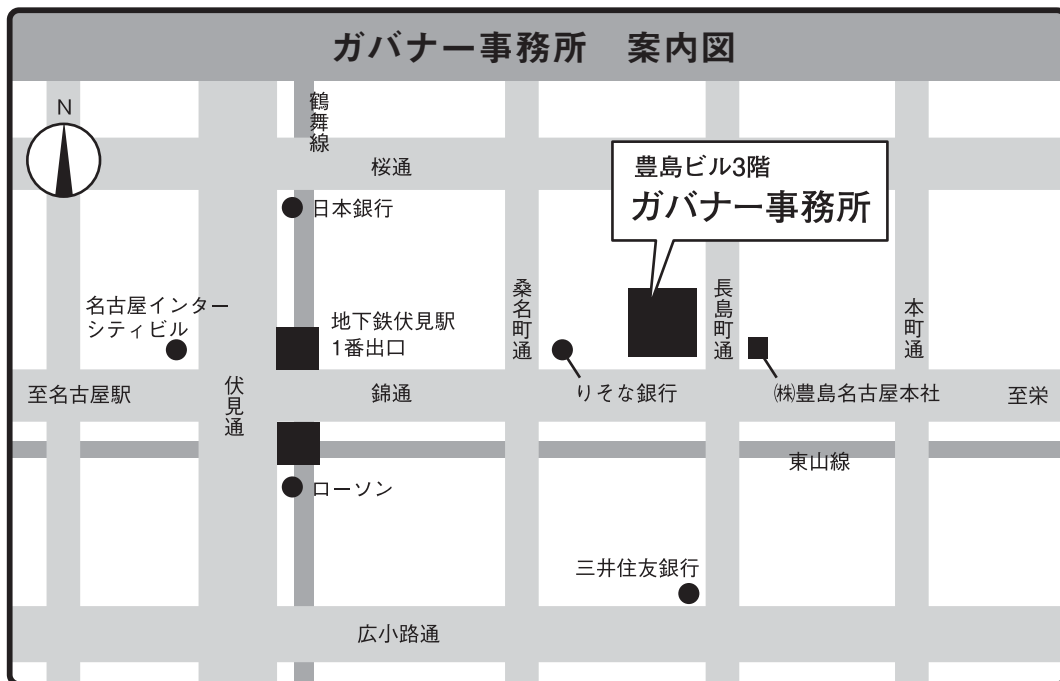

ガバナー事務所

〒460-0003 名古屋市中区錦二丁目15番15号 豊島ビル3階

TEL/052-203-2760 FAX/052-253-5730

E-mail/governor11-12@rotary2760.org

URL/http://www.rotary2760.org/

E-mail/財団: fbranch@rotary2760.org 米山: ybranch@rotary2760.org 青少年交換: yebranch@rotay2760.org

事務局：加藤辰己 事務局員：鷹野洋子



国際ロータリー第2760地区
2011-2012年度