

ROTARY INTERNATIONAL
GOVERNOR'S MONTHLY LETTER



OFFICE OF GOVERNOR OF DISTRICT NO. 360
JOJI YASUNO
C/O HOTEL NEW NAGOYA
4-1, HORIUUCHI-CHO NAKAMURA-KU NAGOYA, JAPAN



No. 13 (JUNE 15, 1973)

昭和48年6月15日

第360区 各ロータリークラブ

国際ロータリー第360区ガバナー

会長並びに幹事殿

安野 讓 次

Let's Take a New Look

もう一度見直そう

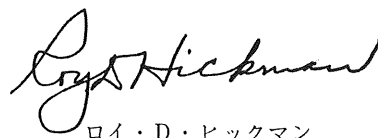
ロイ・D・ヒックマン

6月のことば

5月27日に信州中野のロータリークラブの認証状伝達式が催された。信州中野といっても愛知県の方々には一寸長野県のどの辺にあるのかお分りにならないのではないだろうか、それは長野市から湯田中に行く電車で30分程の距離にある古い伝統の町である、というのは且ては県庁の所在地であった市であるということでもお分りになるであろう。

丁度私は伝達式の前日汽車の都合で少し早く中野に着いたので会長さんのお宅で休憩することになった。明治の初期に建てられ今もそのままの姿で保存されているその部屋で私の目についた二面の額があった。その一つは徳富蘇峯氏の書かれたもので他の一つは東郷平八郎氏の書である。たしか徳富氏の書は「只樂」であり、東郷元帥の書は「自琢」であったと思う。初夏の信州は若葉が燃え清澄な微風が部屋一杯に溢れ自然と平和が人々の心を和ませてくれるのであった。そのような環境の中で私は暫らくウットリとしていたが再び見るとはなしに壁面の額に目をやった時に何かピリッとしたものを感じた。それは5月27日と東郷元帥との関連であった。明治38年5月27日はあの日本海で東郷

元帥が「皇国の興廢この一戦にあり」という名文句でバルチック艦隊を迎え撃ったその日である。この戦争に勝った日本はやがて世界の大国グループの末席を汚すこととなったのは皆様ご承知の通りである。

明治38年はロータリーの種がシカゴで芽生えた年でもある。それから68年、幾多の試練を経てロータリーは世界150カ国にその花を咲かせ、他方日本の国も多くの苦しい経験をしながら大国グループの実力者と見なされるようになったのである。

明治38年という年はまたアインシュタイン博士が原子エネルギーの公式を発見した年である。その発見は40年後に長崎、広島の惨事を引き起す有力なファクターになったと伝えられる。

昭和48年には一体何処でどんな種が蒔かれているのであろう。そしてその種は数年、数十年後にどんな花を咲かせるのであろう。アインシュタインはいつている。「私は未来を考えることはできない。それは余りにも早く来てしまうから」と。

翌日中野クラブの認証状伝達式は美しい五月晴れの中で行なわれたのであった。



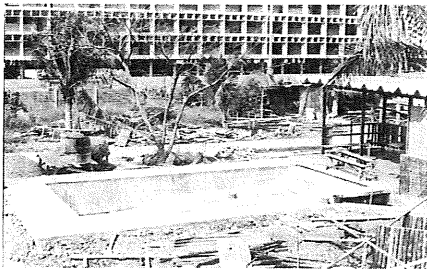

タイ国バンコック R.C. から礼状

(世界社会奉仕委員会 鮎谷賢太郎)

昨年8月地区世界奉仕委員会からタイ、バンコック R.C. を経て同地パンヤオン身障者病院へ水飲場建設援助金として \$500 (¥151,430) を寄付しました。この程この設備が写真のように完成した旨報告があり、礼状が届きました。

バンコックにあります Pun Ya On Hospital に子供の身体障害者用のプールを造るという私共の計画に500ドルのご寄付をいただき、感謝にたえません。工事は現在大変順調にしております。

病院長は6月になったらタイの総理大臣にこのプールを公式にオープンしていただくように今、話をすすめています。もしそうなれば、新聞にこの建設のことがのり、貴地区のご寄付のことものることでしょう。

まずは、現在建設中のプールの写真を送ります。プールが完成したときに写真を掲載された新聞をお送りします。

ご寄付して下さいました方々に厚くお礼申し上げます。

1973年国際大会

スイス、ローザンヌにおいて5月11～17日まで1973年の国際大会が開催されましたが、そのプログラムの概略をお知らせします。

- | | |
|----------|---|
| 5月11、12日 | 登録及び信任状提出 |
| 13日 | 大会 S.A.A. の会合
国際親善会議リーダーの会合
大会開会式 |
| 14日 | 第1回本会議、記念像除幕式 |
| 5月15日 | グループ別協議会リーダー会合
第2回本会議、ポールハリスフェロー昼食会、国際親善会議 |
| 16日 | 1975—76年度 R. I. 会長指名委員会のための投票
第3回本会議
グループ別協議会 |
| 17日 | 第4回本会議 |

メッセージボード

ポールハリスフェロー誕生

下記の方々が今回ポールハリスフェローとなりました。おめでとうございます。

- 5月3日付 R.C. 書翰
地区第53号 荒川勘五郎君(一宮)
〳 第54号 藤掛一郎君(名古屋南)
- 5月18日付 R.I. 書翰
地区第55号 岩田嘉七君(名古屋北)
- 5月23日付 R.I. 書翰
地区第56号 堀重助君(豊橋)
- 5月30日付 R.I. 書翰
地区第57号 堤六郎君(軽井沢)
- 6月4日付 R.I. 書翰
地区第58号 亀山正雄君(碧南)

地区協議会

当360地区協議会が6月17日に長野国際会館で開かれますが、6月1日の諮問委員会で長野 R.C. からの現状説明がありましたのでご報告いたします。

- | | |
|--------|--|
| 時 間 | 9:30～16:00 |
| 特別出席者 | 27名 |
| 出席予定人員 | 563名(68クラブ及び1仮クラブで各クラブ6名の出席、その他参加人員含む) |

登録料 4,500円
本会議の内容は、地区ガバナーの指導による30分パネル討論、またガバナー及び次期ガバナー指導によるロータリー問答というものであり、午後からは、「貴下の任務」と題して会長、幹事、4大部門の6グループに分れて討論が行なわれるというプログラムになっています。

適用相場等変更について

在日財務代行者佐藤喜一郎氏より、昭和48年7月1日から始まる上半期の適用相場、人頭分担当金、ロータリアン誌購読料について変更通知がまいりました。

1. 人頭分担当金 1人当り ¥1,060
2. ロータリアン誌購読料 1口当たり ¥398
3. ロータリー財団寄付に
適用される相場 1ドル当り ¥265

第360地区財団寄付金一覧 (1973. 4. 30 現在)

(単位=ドル)

クラブ名	会員数 12/71	寄付額累計 (USドル)	順位%	次の順位へ の必要額	クラブ名	会員数 12/71	寄付額累計 (USドル)	順位%	次の順位へ の必要額
あ ま	55	2,787.56	500	512.44	名古屋守山	63	4,106.97	600	303.03
安 城	53	2,375.02	400	274.98	名古屋中	58	6,637.41	1,100	322.59
渥 美	33	708.24	200	281.76	名古屋北	82	15,732.98	1,900	667.02
尾 西	40	1,645.80	400	354.20	名古屋南	104	12,890.79	1,200	629.21
蒲 郡	63	2,808.49	400	341.51	名古屋東南	66	3,764.75	500	195.25
半 田	72	2,520.55	300	359.45	名古屋和合	30	459.02	100	140.98
碧 南	62	2,028.60	300	451.40	名古屋西	122	6,999.93	500	320.07
東 浦	35	967.26	200	82.74	中 野				
一 宮	78	2,997.20	300	122.80	西 尾	51	3,799.32	700	280.68
一 宮北	55	3,032.45	500	267.55	岡 谷	44	1,577.27	300	182.73
飯 田	66	2,377.90	300	262.10	岡 崎	68	14,291.35	2,100	668.65
飯 田南	52	1,734.57	300	345.43	岡 崎南	57	3,557.97	600	432.03
飯 島	31	715.07	200	214.93	奥 三 河	29	1,091.68	300	68.32
伊 那	58	1,232.96	200	507.04	大 町	35	789.93	200	260.07
稲 沢	39	2,532.55	600	197.45	尾 張 旭	34	859.72	300	500.28
犬 山	61	3,704.94	600	565.06	名古屋港	81	12,116.28	1,400	33.72
一 色	33	1,312.36	300	7.64	瀬 戸	59	4,022.20	600	107.80
刈 谷	42	2,521.16	600	418.84	新 城	35	925.55	200	124.45
軽 井 沢	31	1,813.28	600	356.72	諏 訪	54	1,587.94	300	572.06
春 日 井	53	2,120.25	400	529.75	田 原	50	2,883.78	500	116.22
木 曾	39	1,229.13	300	330.87	高 浜	42	2,211.04	500	308.96
駒 ケ 根	60	3,205.32	500	394.68	辰 野	31	656.24	200	273.76
小 牧	39	2,046.80	500	293.20	戸倉上山田	28	664.03	200	175.97
小 諸	41	3,493.85	800	196.15	東 海	32	1,337.85	400	262.15
江 南	39	1,528.87	300	31.13	常 滑	48	2,349.96	500	530.04
丸 子	28	391.59	100	168.41	豊 橋	87	18,989.57	2,100	150.43
松 川	32	465.13	100	174.87	豊 橋北	79	6,236.79	700	83.21
松 本	75	2,381.74	300	618.26	豊 橋南	45	4,765.37	1,000	184.63
松 本南	75	3,397.19	400	352.81	豊 川	51	2,988.71	500	71.29
松本西南	20	370.97	100	29.03	豊 田	71	5,443.11	700	236.89
長 野	62	2,078.26	300	401.74	豊 田西	36	500.01	100	219.99
長 野東	58	2,357.99	400	542.01	津 島	64	2,786.99	400	413.01
名 古 屋	200	25,185.26	1,200	814.74	上 田	52	3,633.82	600	6.18
名 古 屋東	77	5,467.14	700	692.86	合 計	3,645	246,206.25		

5 月 出 席 率

昭和 48 年 6 月 10 日 調

順位	クラブ名	会員数	出席率	例会数	前月順位	前月会員数	増減
1	豊橋	94	100	4	18	89	5
1	豊橋	86	100	5	1	82	4
1	豊橋	78	100	4	1	77	1
1	豊橋	73	100	4	1	74	-1
1	豊浦	64	100	3	30	64	
1	伊駒	58	100	4	1	58	
1	伊駒	57	100	4	1	57	
1	飯田	56	100	4	1	56	
1	飯田	53	100	4	24	53	
1	豊田	51	100	4	1	49	2
1	名古屋	43	100	5	1	43	
1	名古屋	40	100	4	1	40	
1	辰野	39	100	5	1	39	
1	尾張	35	100	4	15	35	
1	尾張	32	100	4	1	32	
16	名古	68	99.63	4	12	66	2
17	碧刈	62	99.60	4	13	63	-1
18	碧刈	59	99.58	4	31	59	
19	名古屋	77	99.34	4	14	78	-1
20	名古屋	89	99.16	4	16	89	
21	名古屋	26	99.04	4			26
22	名古屋	82	98.47	4	29	84	-2
23	一宮	65	98.46	4	19	62	3
24	一宮	65	98.40	4	22	66	-1
24	犬山	62	98.40	4	23	64	-2
26	稲江	46	97.81	5	26	46	
27	稲江	45	97.78	4	32	45	
28	豊春	53	97.76	5	20	53	
29	豊春	73	97.58	4	33	71	2
30	名古屋	67	97.51	3	42	67	
31	名古屋	70	97.50	4	21	70	
32	松本	72	97.35	4	44	73	-1
33	あま	56	97.34	4	43	57	-1
34	あま	44	97.33	5	27	46	-2
35	飯島	28	97.14	5	17	28	
36	古屋	130	96.66	4	36	133	-3
37	津島	65	96.39	4	40	65	
38	松川	32	96.09	4	46	32	
39	瀬戸	58	95.89	5	37	58	
40	西尾	62	95.84	5	35	62	

平均出席率 95.53%

41	豊橋	49	95.41	4	25	49	
42	豊橋	49	95.37	4	53	48	1
43	小東	43	95.35	5	54	43	
44	常田	49	94.90	4	39	48	1
45	常田	49	94.89	4	34	48	1
46	岡高	43	94.88	5	49	43	
47	岡高	48	94.63	5	57	49	-1
48	一宮	81	94.56	3	56	81	
49	名古屋	105	94.40	5	51	104	1
50	名古屋	65	94.07	5	58	66	-1
51	岡崎	58	93.75	4	55	57	1
52	岡崎	33	92.92	3	41	31	2
53	岡崎	72	92.19	5	38	71	1
54	岡崎	53	91.98	4	47	53	
55	名古屋	213	91.83	5	52	213	
56	松本	29	91.73	5	66	29	
57	中野	32	91.40	4	28	32	
58	大新	49	91.02	5	61	49	
59	新木	33	90.91	4	64	33	
60	新木	39	90.86	5	48	39	
61	上半	53	89.83	5	50	55	-2
62	半瀝	64	89.45	4	60	65	-1
63	丸東	34	89.41	5	62	34	
64	丸東	32	88.53	4	63	32	
65	東野	38	87.37	3	65	41	-3
66	長倉	60	86.61	4	59	60	
67	倉上山	28	81.20	4	45	28	
68	尾山	38	70.42	4	67	38	

会員数合計 3,954 名 30 名増

富士見 R.C. 新加盟

富士見 R.C. が今月承認されました。
 例会日 木曜日 12:30 ~ 1:30
 例会場 富士見町富士見区役所
 事務所 長野県諏訪郡富士見町テ 399-02
 植松歯科医院内
 TEL 02666-2-2007
 会長 五味 数武
 幹事 植松 英臣

例会場並びに事務所移転

渥美 R.C.
 新事務所 愛知県渥美郡渥美町大字伊良
 (7月1日より) 湖字宮下 3000-65
 伊良湖港湾観光センター内
 TEL 05313-5-6631

尾張旭 R.C.
 新事務所 尾張旭市東大道町原田 2570
 (6月1日より) 尾張旭商工会館内
 TEL 05615-4-1263 (直通)

新例会場 尾張旭商工会館
 松本南 R.C.
 新事務所 松本市中央 1 丁目 9-18
 (7月2日より) 松本商工会館 4 階
 TEL 0263-34-2623
 新例会場 松本商工会館 6 階

訂 正

4 月のあまロータリークラブの平均出席率は
 あまクラブの誤算により 96.47% と訂正しま
 す。

敬 弔

高浜 R.C. 太田 等殿 5月15日逝去
 飯田 R.C. 宮原 博 尚殿 5月22日
 名古屋東 R.C. 平岩 治 郎殿 5月23日
 小牧 R.C. 山田 義 男殿 5月23日
 豊橋南 R.C. 中島 秀 一殿 6月 6日
 名古屋 R.C. 志村 豊殿 6月12日

深く哀悼の意を表します。

Rotary International

国際ロータリー第 360 区ガバナー事務所

安 野 讓 次

〒450 名古屋市中村区堀内町 4-1

ホテルニューナゴヤ内

電話 (052) 551-5131

地区幹事 大森 喜代三郎