

# ROTARY INTERNATIONAL GOVERNOR'S MONTHLY LETTER



OFFICE OF GOVERNOR OF DISTRICT NO. 360  
JIROZAEMON ITO  
C/O MATSUZAKAYA HEAD OFFICE  
16-1, SAKAE-3-CHOME, NAKA-KU, NAGOYA, JAPAN



No. 4 (October 15, 1970)

昭和45年10月15日

第360区 各ロータリークラブ

会長並びに幹事殿

国際ロータリー第360区ガバナー

伊藤次郎左衛門

## “Bridge the Gaps”

— President William E. Walk Jr. —

### 年次地区大会

### 盛況裡に閉幕!

RI会長代理

F.デルガードご夫妻を迎えて

ロータリー年間行事中、最も重要なものの一つ、年次地区大会は、さる10月3、4の両日、豊橋体育館に、第1日1,764名、第2日1,752名のロータリアンを集め、盛大に開かれました。

今年のホスト 豊橋クラブ、コホストの豊橋北及び南クラブ全会員とご家族の周到なご準備とご協力により、終始充実した大会であったと思います。

RI会長代理F.C.デルガード氏の演説「信頼の断絶に架ける橋——ロータリー」は多大の感銘を与えてくれましたし、西村、安齊、島津平沢、安野、神野各氏によるシンポジウムも「Bridge the Gaps」について、深く考えさせてくれました。また屋台形式で行なわれた懇親会は、生憎の天候にもかかわらず、きわめて盛況で、三河名物手打ち花火の打上げとともに、印象的にその幕を閉じました。

大会の役員、委員として、ご活躍下さいました各位に紙上を借りて、改めて御礼申し上げます。

なお、大会決議は3頁に掲載しましたが、各号とも満場一致で可決されました。詳細は別途、報告の予定です。

パストガバナー

小田切貞夫君のご逝去を悼む

当地区1968—69年パストガバナー 小田切貞夫君は、9月19日午後3時20分、腹部大動脈瘤破裂で急逝されました。

故人の生前ロータリーに対するご奉仕に深く感謝するとともに、地区ロータリアンこぞって、故人のご冥福をお祈り申し上げたいと存じます。

なお、ジョージ・ミーンズRI事務総長からも「ロータリアン小田切君の理想に対する献身ぶりは多くの友人の尊敬の的であった」との弔文を頂きました。

### 青少年交換委員会

新委員長 内藤卯三郎君

地区青少年交換委員長小田切君の逝去に伴い後任として、パストガバナー 内藤卯三郎君に委員長を委嘱し、さらに名古屋RC鈴木武二君を委員として、追加委嘱しました。

委員長 内藤卯三郎 (P.G.)

委員 大槻 舒 (豊川)

平林 泰雄 (大町)

相山 正弘 (名古屋東)

藤井 達朗 (名古屋西)

鈴木 武二 (名古屋)

## 1971-72 ガバナー・ノミニー

### 中西正雄君 正式決定



かねて 1971-72 年度の第 360 地区 ガバナー・ノミニー候補者として推薦されていた、岡崎 R.C. の中西正雄君は、年次地区大会で、正式にガバナー・ノミニーとして決定宣言されました。

心からお喜び申し上げます。

▶略歴 1927.3. 愛知医科大学（現・名大）卒業 1932医学博士、1944.6. 名大助教授、1946.3. 名大付属病院分院長、1949.8. 市立岡崎病院長 1961.7. 外科医自宅開業。

▶ロータリー歴 1951.6. 岡崎 R.C. チャーターメンバー、1955-56 岡崎 R.C. 副会長 1956-57 同会長、1966-67 三河分区代理

#### インターシティ

#### ゼネラル・フォーラム

先般地区諮問委員会において、当地区今年度のインターシティ・ゼネラル・フォーラムのリーダー（分区代理）及びアドバイザーを、下記のとおり決定いたしました。

| 分区   | ホストクラブ | リーダー  | アドバイザー  |
|------|--------|-------|---------|
| 張尾第二 | 名古屋守山  | 沼沢 喜市 | 近藤 P.G. |
| 張尾第二 | 一宮北    | 丹下周吉郎 | 安野 P.G. |
| 三河第二 | 田原     | 清水 芳二 | 神野 P.G. |
| 三河第二 | 一色     | 田中 正太 | 内藤 P.G. |
| 北信   | 長野東    | 塚田 豊明 | 滝沢 P.G. |
| 南信   | 飯田南    | 酒井 博  | 滝沢 P.G. |

なお、日程、場所については、各リーダー及びホストクラブに於て決定の上、ガバナー宛にご報告ください。日程は昭和46年1月から2月中旬をご予定ください。

また4大奉仕部門について、各クラブからパネリストをお願いすることになりますので、お含みおきください。

### 公式訪問

11月の公式訪問を次のとおり決めました。

よろしくご協力下さい。なお公式訪問に必要な報告書「クラブ計画及び目標の要約」2部を

訪問日1週間前までに、必ずご提出下さい。

#### 11月公式訪問日程

| クラブ名       | 訪問日       |
|------------|-----------|
| 豊橋南 R.C.   | 11月2日(月)  |
| 碧南 R.C.    | 11月4日(水)  |
| 半田 R.C.    | 11月5日(木)  |
| 豊橋北 R.C.   | 11月10日(火) |
| 岡崎 R.C.    | 11月11日(水) |
| 豊田 R.C.    | 11月12日(木) |
| 安城 R.C.    | 11月13日(金) |
| 名古屋守山 R.C. | 11月14日(土) |
| 豊田西 R.C.   | 11月16日(月) |
| 小牧 R.C.    | 11月18日(水) |
| 豊橋 R.C.    | 11月19日(木) |
| 東浦 R.C.    | 11月21日(土) |

#### 公式訪問当日の時間割

会長、幹事と懇談 (11:30~12:30)

例会出席 (12:30~13:30)

クラブ・アッセンブリー (例会後約2時間)

### ロータリー財団週間

(11月15日—21日)

ロータリー財団の目的を一層展開させ、かつ財団に対する関心、支持、熱意を呼びおこすために、毎年11月15日を含む1週間が「ロータリー財団週間」と指定されています。

各クラブにおいて、この週間はロータリー財団活動の推進に大いに力を入れていただきますようお願いいたします。国際ロータリー文献事務所へ資料を請求して役だててください。

#### ロータリー財団

#### 教育補助金関係

▶1972-73年度のロータリー財団教育補助金に関する申し込み用紙その他が、ガバナー事務所へ届いております。必要とされるクラブはお申し込みください。

資料No. 1295 診断書

No. 1300 教育補助金リーフレット

No. 1305 教育補助金要覧

No. 1314 教育補助金ポスター

No. 1315 大学院/大学課程奨学金申請書

No. 1515 専門的訓練補助金申請書

▶1971-72年度のロータリー財団教育補助金の当地区受給生として、次の両嬢が正式に決まり

ましたのでお知らせします。

名古屋中R.C.推薦 篠田隆子さん

名古屋北R.C.推薦 春田洋子さん

### 1970国際ロータリー

#### 第360地区大会決議

- 決議第1号 ウォーク会長に対し、会長代理派遣を感謝する件
- 決議第2号 ウォーク会長の本年度目標に協力する件
- 決議第3号 第360地区 直前ガバナー 滝沢卓夫君に対する感謝の件
- 決議第4号 ホストクラブ豊橋R.C.、コホストクラブ豊橋北R.C.、豊橋南R.C.並びに 協力諸団体に対し 謝意を表する件
- 決議第5号 パストガバナー故小田切貞夫君の逝去に対し弔意を表する件
- 決議第6号 日本に於けるロータリー50周年記念事業に協力する件
- 決議第7号 1971年度 R. I. 第360地区大会 開催地に関する件<諏訪と決定>

おめでとう！

#### 田原ロータリークラブ10周年

田原ロータリークラブでは11月8日、10周年記念例会をひらかれます。ロータリー・チェーンの強力な一環として、益々ご伸展される様お祈りします。

<お知らせ>

#### ▶職業分類対訳表

ガバナー事務所には50部在庫がありますので、必要なクラブは、お申し込みください。

#### ▶例会場変更—木曾ロータリークラブ

木曾木材会館

木曾郡上松町正島

TEL<026452>2480—2482

**Rotary International.**

国際ロータリー第360区

ガバナー事務所

伊藤次郎左衛門

名古屋市中区栄三丁目16-1

松坂屋本社内

電話052—241—2111

<月曜日は休ませて頂きます>

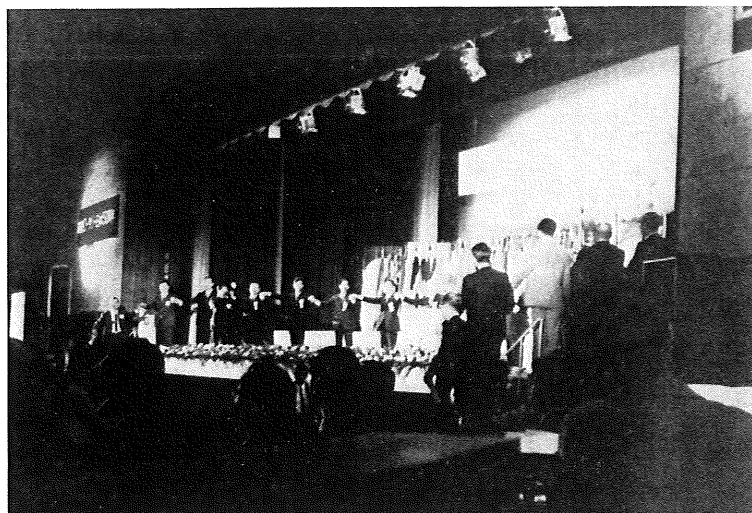

「手に手つないで」の大合唱で地区大会の幕を閉じました

# 9 月 出 席 率

10月10日 調

| 月<br>順位 | クラブ名  | 会員<br>数 | 出席率    | 例会<br>数 | 前月<br>順位 | 前月<br>会員<br>数 | 増減  | 月<br>順位             | クラブ名  | 会員<br>数 | 出席率   | 例会<br>数 | 前月<br>順位 | 前月<br>会員<br>数 | 増減 |
|---------|-------|---------|--------|---------|----------|---------------|-----|---------------------|-------|---------|-------|---------|----------|---------------|----|
| 1       | 豊橋北   | 76      | 100.00 | 4       | 1        | 76            |     | 34                  | 小諸    | 36      | 97.11 | 4       | 28       | 35            | +1 |
| 1       | 飯田    | 63      | 100.00 | 4       | 1        | 63            |     | 35                  | 諏訪    | 51      | 96.57 | 4       | 42       | 52            | -1 |
| 1       | 犬山    | 61      | 100.00 | 4       | 1        | 61            |     | 36                  | 岡崎    | 66      | 96.15 | 4       | 46       | 66            |    |
| 1       | 碧南    | 58      | 100.00 | 4       | 14       | 58            |     | 37                  | 蒲郡    | 64      | 96.10 | 4       | 49       | 63            | +1 |
| 1       | 駒ヶ根   | 57      | 100.00 | 4       | 1        | 57            |     | 95.75 平均出席率         |       |         |       |         |          |               |    |
| 1       | 岡崎南   | 55      | 100.00 | 4       | 20       | 55            |     | 38                  | 名古屋西  | 123     | 95.72 | 4       | 40       | 124           | -1 |
| 1       | 伊那    | 50      | 100.00 | 4       | 1        | 50            |     | 39                  | 西尾    | 52      | 95.67 | 4       | 17       | 51            | +1 |
| 1       | 飯田南   | 47      | 100.00 | 4       | 1        | 43            | +4  | 40                  | 一色    | 35      | 95.65 | 4       | 52       | 34            | +1 |
| 1       | 江南    | 40      | 100.00 | 4       | 1        | 40            |     | 41                  | 長野東   | 55      | 95.41 | 4       | 31       | 54            | +1 |
| 1       | 豊橋南   | 40      | 100.00 | 4       | 1        | 40            |     | 42                  | 常滑    | 42      | 95.24 | 4       | 45       | 43            | -1 |
| 1       | 豊田西   | 30      | 100.00 | 4       |          | 0             | +30 | 43                  | 渥美    | 31      | 95.16 | 4       | 53       | 30            | +1 |
| 1       | 辰野    | 28      | 100.00 | 4       | 23       | 28            |     | 44                  | 一宮北   | 53      | 94.85 | 4       | 39       | 52            | +1 |
| 13      | 名古屋東南 | 55      | 99.52  | 4       | 30       | 54            | +1  | 45                  | 安城    | 52      | 94.79 | 4       | 32       | 52            |    |
| 14      | 春日井   | 47      | 99.47  | 4       | 12       | 45            | +2  | 46                  | 輕井沢   | 28      | 94.64 | 4       | 48       | 28            |    |
| 15      | 小牧    | 41      | 99.39  | 4       | 15       | 35            | +6  | 47                  | 尾西    | 41      | 94.51 | 4       | 44       | 42            | -1 |
| 16      | 稲沢    | 37      | 99.33  | 4       | 37       | 37            |     | 48                  | 刈谷    | 46      | 94.02 | 4       | 34       | 48            | -2 |
| 17      | 豊田    | 73      | 99.32  | 4       | 19       | 73            |     | 49                  | 一宮    | 77      | 93.75 | 4       | 26       | 78            | -1 |
| 18      | 名古屋東  | 71      | 99.30  | 4       | 18       | 70            | +1  | 50                  | 名古屋   | 194     | 93.36 | 4       | 47       | 194           |    |
| 19      | 松川    | 32      | 99.24  | 4       | 1        | 31            | +1  | 51                  | 岡谷    | 40      | 93.13 | 4       | 51       | 40            |    |
| 20      | あま    | 46      | 98.91  | 4       | 16       | 46            |     | 52                  | 刈谷南   | 39      | 91.67 | 4       | 29       | 39            |    |
| 21      | 名古屋港  | 81      | 98.71  | 4       | 13       | 81            |     | 53                  | 戸倉上山田 | 28      | 91.07 | 4       | 58       | 28            |    |
| 22      | 松本    | 73      | 98.63  | 4       | 22       | 72            | +1  | 54                  | 半田    | 74      | 89.86 | 4       | 40       | 72            | +2 |
| 23      | 田原    | 51      | 98.53  | 4       | 21       | 50            | +1  | 55                  | 東浦    | 33      | 88.62 | 4       | 54       | 33            |    |
| 24      | 松本南   | 74      | 98.45  | 4       | 1        | 73            | +1  | 56                  | 新城    | 32      | 88.28 | 4       | 57       | 32            |    |
| 25      | 名古屋中  | 52      | 98.13  | 4       | 11       | 54            | -2  | 57                  | 飯島    | 33      | 87.94 | 4       | 43       | 33            |    |
| 26      | 豊川    | 50      | 98.00  | 5       | 27       | 50            |     | 58                  | 大町    | 37      | 87.84 | 4       | 59       | 36            | +1 |
| 27      | 名古屋南  | 103     | 97.98  | 4       | 33       | 101           | +2  | 59                  | 木曾    | 36      | 86.97 | 4       | 62       | 37            | -1 |
| 27      | 瀬戸    | 64      | 97.98  | 4       | 38       | 63            | +1  | 60                  | 長野    | 59      | 86.93 | 4       | 56       | 58            | +1 |
| 29      | 津島    | 64      | 97.58  | 4       | 24       | 64            |     | 61                  | 東海    | 30      | 85.56 | 3       | 55       | 31            | -1 |
| 30      | 名古屋守山 | 62      | 97.54  | 4       | 36       | 62            |     | 62                  | 丸子    | 26      | 82.96 | 4       | 60       | 26            |    |
| 31      | 豊橋    | 84      | 97.45  | 4       | 35       | 84            |     | 63                  | 奥三河   | 27      | 81.37 | 4       | 61       | 26            | +1 |
| 32      | 名古屋北  | 76      | 97.37  | 4       | 25       | 76            |     | 合 計 3,437 3,385 +52 |       |         |       |         |          |               |    |
| 33      | 上田    | 56      | 97.18  | 4       | 50       | 56            |     |                     |       |         |       |         |          |               |    |