

M

H

ROTARY INTERNATIONAL
GOVERNOR'S MONTHLY LETTER



OFFICE OF GOVERNOR OF DISTRICT NO. 360
JIROZAEMON ITO
C/O MATSUZAKAYA HEAD OFFICE
16-1. SAKAE-3-CHOME, NAKA-KU, NAGOYA, JAPAN



No. 4 (September 15, 1970)

昭和45年 9月15日

第360区 各ロータリークラブ
会長並びに 幹事殿

国際ロータリー第360区ガバナー
伊藤 次郎 左衛門

“Bridge the Gaps”
— President William E. Walk Jr. —

地区大会にRI会長代理

フランシスコ C.デルガード氏

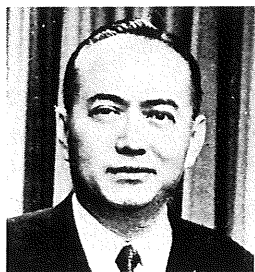

来たる10月3、4日豊橋でひらかれる当地区年次大会に、RI会長代理として、フランシスコ C.デルガード氏が、チタ夫人とともに出席される旨、通知がありました。

ウォークRI会長のご配慮に感謝するとともに同氏ご夫妻を心から歓迎致したいと存じます。

Francisco C. Delgado 氏について

国際ロータリーの第二副会長。フィリピンのサンパブロ生れで、サンベタ・カレッジ、サントトーマス大学を卒業され、現在は Delgado Brothers 社の会長です。(同社はマニラにあり陸上輸送、船荷処理、回漕等を行なう会社で、各国汽船会社の代理店でもあります)

さらにホテル、銀行、セメント会社などの役員を兼ね、マニラ・ヒルトンは氏の所有です。

また同氏は、マニラのガン・小児マヒ防止財団の元会長、赤十字、結核防止協会基金キャンペーンの元委員長。'61年、法王ジョン13世から聖シルベスター勲章を受章されました。

ロータリーは'49年入会。現在、マニラRCの会員で、元会長。RI役員としては、地区ガバナー、委員会メンバー、理事を歴任されております。ロータリーネーム“Paco”。

新クラブ誕生

豊田西クラブRI加盟承認

豊田西クラブは、9月1日付、正式にRI加盟が承認された旨、通知がありました。渡辺特別代表、寺田エイド初め、関係者各位のご努力に対し厚く御礼申し上げますとともに、新クラブの発展を心からお祈りいたします。

事務所・例会場：豊田市西町1-100 豊田市民センター内 (TEL<0565>32-5777)

例会日：毎週月曜日 12:30~13:30

会長：柏木正雄君、幹事：大竹千明君

標準ロータリークラブ定款

改訳・改訂版の研究活用を

「標準ロータリー・クラブ定款」改訳・改訂版ができあがりました。各クラブとも早速RI在日文献事務所に申しこんで入手してください

「本クラブ及び他のロータリークラブで通算15年以上、正会員並にバスト・サービス会員であったバスト・サービス会員は、自動的にシニア・アクティブ会員となるものとする」

を初め、重要な改訂箇所が明記されています。
各クラブとも基本文献の研究に力を入れられる
ことをおすすめします。

＜今後改訂・改訳の予定のあるもの＞

- ・推奨ロータリークラブ細則
- ・ロータリーの大要
- ・国際ロータリー定款及び細則

公 式 訪 問

10月の公式訪問日程を決定いたしました。
よろしくご協力くださるようお願いいたします。

10月公式訪問日程

ク ラ ブ 名	訪 問 日
西 尾 R. C.	10月6日(火)
渥 美 R. C.	10月7日(水)
尾 西 R. C.	10月12日(月)
名古屋東南 R. C.	10月15日(木)
春日井 R. C.	10月16日(金)
奥三河 R. C.	10月17日(土)
刈 谷 R. C.	10月19日(月)
東 海 R. C.	10月21日(水)
常 滑 R. C.	10月23日(金)
蒲 郡 R. C.	10月24日(土)

公式訪問当日の時間割

- 会長、幹事との懇談 (11:30~12:30)
例会出席 (12:30~13:30)
クラブ・アセンブリー(例会后約2時間)

シドニー国際大会へ

参加のおすすめを

来年5月16日~20日、オーストラリアのシドニー市で開催される国際大会には、最近非常に友好関係の深まりつつある日本から、できるだけ多数のロータリアンが参加されることが期待されております。各クラブにおかれましても、“On-to-Sydney Committee”(「シドニー行」促進委員会)をご任命いただき、大会参加をご勧誘ください。

大会参加申込第一次締切 9月30日

大会参加ご連絡先

東京都中央区京橋1-4、柏原洋紙店内

1971年国際大会輸送委員長 柏原孫左衛門

当地区“On-to-Sydney”委員長 安野譲次

なお、宿泊予約申込用紙が10月中にガバナ―事務所へ届く予定です。各クラブご希望枚数をあらかじめお知らせください。

青少年交換委員会――

留学生派遣・受入計画

さる7月27日の地区青少年交換委員会の結果、本年度の青少年交換計画は、アメリカ及びオーストラリアのどちらかへ1か年留学又は短期親善留学の高校生又は大学生を10名送り出し、彼地から1か年留学又は短期親善留学の高校生又は大学生10名をそれぞれ受け入れることに決まりました。

オーストラリア行きは来年4月で、申込期限は本年9月末、アメリカ行きは来年8月で、申込期限は本年11月末とし、全委員でそれぞれ担当地域の応募者を探究するよう努力することを申し合わせました。担当は次のとおり

尾張地域は、相山正弘委員(名古屋東RC)

三河地域は、大槻舒委員(豊川RC)

長野県は、平林泰雄委員(大町RC)

申込方法、条件等は、すべて各委員がご承知です。それぞれ委員とお打合せ下さい。

日本ロータリー生誕50周年

10月下旬に記念週間を

本年は日本ロータリー生誕50周年にあたりますので、その記念事業のひとつとして、10月下旬に各クラブで記念週間を設けることになりました。そのさい、各クラブ会長によって行なわれる記念講演の参考資料を今月の月信と同封してお届け致します。

各クラブ周年行事

この秋は、下記のように、当地区内で次々と、周年記念行事が行なわれます。心からお祝い申し上げるとともに、これをひとつの節として、ロータリー発展のため大いにご努力いただくようお願いいたします。

9月20日 飯 田 南RC 5周年

10月13日 名古屋中RC 1周年

10月21日 飯 田RC 15周年

10月25日 松 本 南RC 10周年

10月28日 豊 田RC 10周年

委員追加委嘱

青少年交換委員会

藤井達朗君(名古屋西)

ロータリー財団へ積極的支援を

ウォーク R I 会長はメッセージの中で、ロータリー財団への積極的支援参加を要請しております。各クラブとも、この要請にこたえて、より高い水準をめざしてください。

当地区内各クラブの寄附金状況が R F から送られてきましたので、ご報告いたします。

なお、月信 2 号「送金のしおり」一覧に、ロータリー財団寄附金 1 人年 1 ドルとありますが、1963 年当地区大会において 1 人年 2 ドル

(上下期各 1 ドル) と決められていますので、ご承知おきください。

ペルー地震災害義捐金 ありがとうございました

ガバナー月信 1 号でお願いしましたペルー地震災害義捐金は、早速各クラブから御芳志をお寄せいただき、誠にありがとうございました。これは世界社会奉仕の一環として、他地区と共に R I を通して、ペルーに贈られます。

8 月 31 日現在 当地区合計 709,750 円 (36 クラブ)

第 360 区ロータリー財団寄附金一覧表 (単位=ドル) 1970.6.30 現在

クラブ名	会員数	寄附額累計	%	次の%に必要額	クラブ名	会員数	寄附額累計	%	次の%に必要額
あま	27	795.05	200	14.95	長野東	44	899.72	200	420.28
安城	49	1,065.84	200	404.16	名古屋	196	14,943.91	700	736.09
渥美	27	318.03	100	221.97	名古屋東	64	2,148.05	300	411.95
尾西	45	1,366.02	300	433.98	名古屋守山	58	1,965.83	300	354.17
蒲郡	61	1,704.48	200	125.52	名古屋中		510.04		
半田	70	1,899.00	200	201.00	名古屋北	67	2,385.54	300	294.46
碧南	56	1,333.00	200	347.00	名古屋南	82	3,933.92	400	166.08
東浦	30	401.03	100	198.97	名古屋東南	26	970.63	300	69.37
一宮	72	1,819.35	200	340.65	名古屋西	112	4,566.93	400	1,033.07
一宮北	52	1,084.53	200	475.47	西尾	47	991.21	200	418.79
飯田	59	815.11	100	364.89	岡谷	47	958.82	200	451.18
飯田南	38	513.31	100	246.69	岡崎	58	5,909.16	1000	470.84
飯島	33	504.37	100	155.63	岡崎南	46	992.60	200	387.40
伊郡	46	591.00	100	329.00	大町	31	431.95	100	188.05
稲沢	33	848.78	200	141.22	名古屋港	60	3,242.76	500	357.24
犬山	55	1,941.02	300	258.98	瀬戸	53	2,229.33	400	420.67
一色	33	724.63	200	265.37	新城	28	498.81	100	61.19
刈谷	60	826.48	100	373.52	諏訪	55	959.01	100	140.99
刈谷南	23	400.73	100	59.27	田原	38	992.07	200	147.93
軽井沢	26	552.02	200	227.98	辰野	31	363.02	100	256.98
春日井	34	346.97	100	333.03	戸倉上山田	36	536.03	100	183.97
木曾	26			260.00	東海	22	416.02	100	23.98
駒ヶ根	54	736.70	100	343.30	常滑	40	744.93	100	55.07
小牧	47	750.00	100	190.00	豊橋	80	12,266.05	1500	533.95
小諸	30	1,501.30	500	298.70	豊橋北	72	2,728.80	300	151.20
江南	39	1,056.98	200	113.02	豊橋南	35	1,434.86	400	315.14
丸子	26	391.59	100	128.41	豊川	40	1,213.93	300	386.07
松川	23	264.13	100	195.87	豊田	54	3,141.21	500	98.79
松本	69	1,706.61	200	363.39	津島	60	1,923.00	300	477.00
松本南	61	1,374.54	200	455.46	上田	54	1,747.82	300	412.18
長野	56	1,748.26	300	491.74	合計	2,996	105,426.82	15,200	17,783.22

8 月 出 席 率

8月10日 調

月 順位	クラブ名	会員 数	出席率	例会 数	前月 順位	前月 会員 数	増減	月 順位	クラブ名	会員 数	出席率	例会 数	前月 順位	前月 会員 数	増減
1	豊橋北	76	100.00	4	1	76		34	刈谷	48	96.58	5	28	48	
1	松本南	73	100.00	5	1	64	+9	35	豊橋	84	96.57	4	33	83	+1
1	飯田	63	100.00	4	1	63		36	名古屋守山	62	96.04	5	23	61	+1
1	犬山	61	100.00	4	1	61		37	稲沢	37	95.95	4	21	37	
1	駒ヶ根	57	100.00	5	1	57		38	瀬戸	63	95.49	4	29	62	+1
1	伊那	50	100.00	4	18	50		39	一宮北	52	95.23	4	39	53	-1
1	飯田南	43	100.00	4	1	43		40	名古屋西	124	95.06	4	36	121	+3
1	江南	40	100.00	4	1	39	+1	40	半田	72	95.06	4	50	71	+1
1	豊橋南	40	100.00	5	1	40		平均出席率 94.91%							
1	松川	31	100.00	4	1	31		42	諏訪	52	94.12	4	46	51	+1
11	名古屋中	54	99.63	5	1	54		43	飯島	33	93.97	4	49	33	
12	春日井	45	99.44	4	1	45		44	尾西	42	93.81	5	51	42	
13	名古屋港	81	99.39	4	27	81		45	常滑	43	93.49	4	32	42	+1
14	碧南	58	99.31	5	1	58		46	岡崎	66	93.46	4	43	66	
15	小牧	35	99.30	4	1	35		47	名古屋	194	93.39	4	42	192	+2
16	あま	46	99.13	5	17	46		48	軽井沢	28	93.08	5	48	29	-1
17	西尾	51	99.00	4	1	51		49	蒲郡	63	92.97	5	36	60	+3
18	名古屋東	70	98.86	5	16	70		50	上田	56	92.10	4	47	56	
19	豊田	73	98.63	4	19	67	+6	51	岡谷	40	91.88	4	55	40	
20	岡崎南	55	98.60	4	19	54	+1	52	一色	34	91.18	4	40	34	
21	田原	50	98.49	4	1	49	+1	53	渥美	30	89.99	4	41	30	
22	松本	72	98.26	4	24	72		54	東浦	33	89.69	5	59	35	-2
23	辰野	28	98.08	4	60	27	+1	55	東海	31	89.52	4	44	31	
24	津島	64	97.98	4	31	64		56	長野	58	89.51	4	57	58	
25	名古屋北	76	97.71	4	30	77	-1	57	新城	32	86.72	4	56	32	
26	一宮	78	97.60	5	24	77	+1	58	戸倉上山田	28	85.00	5	54	28	
27	豊川	50	97.40	4	35	48	+2	59	大町	36	84.25	4	51	36	
28	小諸	35	97.14	4	26	35		60	丸子	26	80.76	4	58	23	+3
29	刈谷南	39	96.79	4	34	39		61	奥三河	26	73.07	5	62	26	
30	名古屋東南	54	96.77	4	45	53	+1	62	木曾	37	68.75	4	61	38	-1
31	長野東	54	96.76	4	53	55	-1	合 計 3385 3349 +36							
32	安城	52	96.75	4	38	51	+1								
33	名古屋南	101	96.69	4	22	99	+2								

例会場・事務所変更

長野東ロータリークラブ（8月26日付）

例会場・長野国際会館 例会・水曜日

長野市県町576 TEL34-1401

名古屋クラブ（10月1日付）

例会場・名鉄グランドホテル 例会・火曜日

事務所・名鉄グランドホテル13階

名古屋市中村区笹島町1-223

TEL582-2211

Rotary International.
国際ロータリー第360区
ガバナー事務所
伊藤次郎左衛門
 名古屋市中区栄三丁目16-1
 松坂屋本社内
 電話052-241-2111
 <月曜日は休ませて頂きます>